TURNEN - HANDBALL - RADSPORT
LEICHTATHLETIK - BASKETBALL - VOLLEYBALL
GESUNDHEITS- und FREIZEITSPORT - REHASPORT

TURNVEREIN 1893
BAIERSBRONN

Turnverein 1893 Baiersbronn e.V.

TV-Report

32. Jahrgang
Ausgabe Nr. 62
Dezember 2020
1/20

Die Corona-Pandemie bestimmt seit Monaten unser Vereinsleben!

"TV-Treff" und Geschäftszimmer des TV Baiersbronn:
Nogent le Rotrou - Straße 10 (Murgtalhalle), 72270 Baiersbronn
S-Bahn-Haltestelle "Baiersbronn-Schule"
Telefon 0 74 42 / 12 24 89 - Telefax 0 74 42 / 12 22 14
e-mail: tvbaiersbronn@gmx.de internet: www.tv-baiersbronn.de
Anschrift: Turnverein 1893 Baiersbronn e.V., Postfach 1351, 72258 Baiersbronn

Freiwilligendienste im Sport
Anerkannte Einsatzstelle

Meine Bank.
menschlich und kompetent

Über 22.000 Mitglieder statt Egonummer.

Morgen kann kommen.

Wir machen den Weg frei.

Die großen Aufgaben unserer Zeit lösen wir nur zusammen. Deshalb entscheiden wir mit unseren Mitgliedern gemeinsam, wie wir als Bank handeln. Und obwohl diese Idee schon mehr als 170 Jahre alt ist, könnte sie kaum moderner sein. Jetzt Mitglied werden:
www.voba-fds.de/mitgliedschaft

Volksbank eG
im Kreis Freudenstadt

Inhalt

Bericht Vorstand	3 - 9
Ausschussliste	10
TVB und Corona	11, 12
Geschäftsstelle	12
Turnen	13 - 24
Werteleitbild	16
Redaktionsschluss	21
Impressum	23
Basketball	25 - 28
Leichtathletik	29 - 32
FSJ	32
Volleyball	33 - 36
Radsport	37 - 42
Handball	43 - 48
Kurswesen, Reha-Sport	49 - 54
Bericht Mitgliederversammlung	55 - 59
Terminkalender	60
Familiennachrichten	61 - 66
Wir danken	66, 67
Wussten Sie schon, dass...	68
Kassenbericht 2019	69 - 71
Beitragsordnung	72
Beitrittserklärung	73
Adress- und Kontoänderung	74
Trainingszeiten	75, 76
Hallenbelegung	77

Meine sehr geehrten Damen und Herren, liebe Mitglieder des TVB,
seit dem Redaktionsschluss des letzten TV-Reports 2/19 im Oktober 2019 sind wieder ereignis- und arbeitsreiche, jedoch auch unruhige Monate vergangen.
Eine Sommerausgabe des TV-Reports fiel dieses Jahr wegen Corona aus. In chronologischer Reihenfolge berichte ich nun traditionell über die wichtigsten Ereignisse im letzten Jahr.
Insbesondere unsere Geschäftsstellenleiterin Sonja Weinläder hatte und hat wegen der Corona-Pandemie eine enorme Mehrbelastung mit einem riesigen Verwaltungsaufwand bei ständig wechselnden Vorschriften zu tragen. Aber sie hat diesen Zusatzaufwand, trotz der Geburt ihres 3. Kindes im Sommer 2020, glänzend bewältigt. Herzlichen Dank, liebe Sonja, für Dein Engagement und nochmals herzlichen Glückwunsch zu eurem Stammhalter!
Seit Herbst 2019 bis zum April 2020 wurden umfangreiche Sanierungsarbeiten am TV-Treff vorgenommen. Die südliche Dachhälfte und ein Teil der Dachrinnen wurden abgedichtet. Eine neue Schließanlage wurde montiert. Die obere Eingangstüre bekam ein neues Schließblech. Die Bewirtungstheke und die Sitzbänke wurden abgeschliffen und neu lackiert. Der flachere Teil des Treffs erhielt außen einen neuen Farbanstrich. Ein herzliches Dankeschön geht an die Fachfirmen Holzhandwerk Günter, Flaschnerei Peter Züfle, Malergeschäft Thomas Schmelzle, Rundumservice Armin Keck sowie meine Mitstreiter Dirk Frietsch und Oliver Peitsch. Die Bauleitung oblag Rolf Günther.
Nach vielen Besprechungen mit Krankenkassen und dem Württembergischen Behinderten- und Rehabilitations-Sportverband (WBRS) verlieh der WBRS dem TVB am 2. Dezember fünf Rehasport-Zertifikate. Mitte Januar 2020 begannen die ersten Kurse. Die zwei

Wassergymnastikkurse im Hotel „Tanne Tonbach“ und im „Panoramabad Freudenstadt“ waren schnell ausgebucht, so dass am 4. März 2020 ein zusätzlicher (dritter) Wassergymnastikkurs im Panoramabad zertifiziert wurde (und ein vierter Wassergymnastikkurs am 01.08.2020 in der „Tanne“). Übungsleiterin ist jeweils Gabriele Raddadi, die am 2. August 2019 den Titel „DOSB-Übungsleiterin B, Sport in der Rehabilitation; Profil: Orthopädie“ verliehen bekam.
Bis Mitte Oktober hatten sich schon 89 Teilnehmer*innen im Alter zwischen 26 und 83 Jahren zum Rehasport beim TVB angemeldet (verantwortlich für die Organisation Rolf Günther), davon 73 Nichtmitglieder und 16 Männer. Von den sieben Angeboten sind derzeit fünf Kurse ausgebucht und es bestehen Wartelisten. Freie Plätze sind momentan nur bei Gymnastik nach Krebs und beim 2. Aquajogging Kurs im Panoramabad vorhanden. Der Teilnehmerkreis geht über Schönmünzach, Buhlbach, Bad Peterstal, Alpirsbach, Glatten und Pfalzgrafenweiler nach Seewald.
Am 25. Januar 2020 fand im TV-Treff die jährliche Sportabzeichenverleihung mit Sportlerehrung des TVB statt. Dank den lizenzierten Sportabzeichenprüfern Oliver Peitsch und Sonja Weinläder konnten immerhin wieder 86 Deutsche Sportabzeichen und zwei Familiensportabzeichen verliehen werden.

Die Vorstandschaft und Oliver Peitsch ehrten die erfolgreichen Turnerinnen.

Am 16. März musste der komplette Spiel-, Wettkampf-, Trainings-, Kurs- und Rehasportbetrieb wegen der weltweiten Corona-Pandemie plötzlich und unerwartet eingestellt werden. Die Volleyball-, Basketball- und Handballverbände beendeten danach die Spielsaison 2019/2020 vorzeitig. Andreas Trück hat sich beim TVB als Hygienebeauftragter bereiterklärt. Laut Kenntnisstand der Vorstandschaft ist Gott sei Dank bislang kein TVB-Mitglied am Corona-Virus gestorben. Die FSJ'ler der Handball-SG organisierten die Hilfsaktion „Die SG-Alltagshelfer"!
Wegen dem Corona-Virus wurden sowohl die Sportlerehrung des Sportkreises Freudenstadt (terminiert für 28. März und 6. Juni 2020 in Empfingen) als auch die TVB-Mitgliederversammlung am 3. April 2020 im Hotel „Hirsch" und die Sportlerehrung der Gemeinde abgesagt. Auch fiel der Gaumehrkampftag der Turner*innen am 16. Mai in Baiersbronn aus.
Die mit Beteiligung des TVB im Sommer für sechs Wochen in Freudenstadt vorgesehene AOK-Gesundheitskampagne „Entdecke das WIR in DIR" wurde ebenfalls storniert und auf Frühjahr/Sommer 2021 verschoben.
Nach zweijähriger Abstinenz haben wir für das laufende Schuljahr 2020/2021 erfreulicherweise wieder einen FSJ'ler gewinnen können, Eric Gukelberger aus Freudenstadt. Hätten wir heuer keinen FSJ'ler gefunden, hätten wir dann drei Jahre hintereinander keinen FSJ'ler stellen können und hätten damit die Anerkennung als Einsatzstelle verloren.

Das 6. City-Bike-Rennen am 18. Oktober wurde erneut in Klosterreichenbach im neuen Kurgarten ausgetragen. Das Team um Marcus Bangert hatte wieder eine vorbildlich organisierte Veranstaltung über die Bühne gebracht. Herzlichen Glückwunsch und herzlichen Dank an die Organisatoren und vielen Helfer!
Endlich am 23. Oktober findet in der Schwarzwaldhalle nun die diesjährige Mitgliederversammlung statt (siehe separater Bericht).
Im vergangenen Jahr besuchten die TVB-Vorstände auch erneut viele Mitglieder und Sponsoren zu vielfältigen Veranstaltungen wie Jubiläen, runden Geburtstagen, Hochzeiten, Geburten und auch leider zu Beerdigungen. Ebenfalls wurde wieder eine umfangreiche Presse- und Öffentlichkeitsarbeit einschl. Social Media durch die Vorstandschaft einschl. Geschäftsstelle bewältigt. Ferner wurde in vielen Sitzungen eine neue Aufgabenverteilung zwischen der Geschäftsstelle und der neuen Vorstandschaft erarbeitet.
Wir vermissen neben den sportlichen Aktivitäten aber weiterhin das gemütliche Beisammensein in unserem Verein. Bleibt sportlich und rundum gesund. Die Zeiten werden sich ändern, es wird wieder aufwärts gehen!

Am Dach und an der Fassade des TV-Treffs wurden Reparaturen durchgeführt.

Gemeinsam) zum Erfolg

Für präzisen Durchblick:

- 3D-Augenprüfung
- Sportbrillen
- Contactlinsen

meister) frick

AUGEN UND OHREN

Hirschkopfstr. 1
72250 Freudenstadt
Fon 0 74 41 / 24 04
www.meisterfrick.de

Meinen herzlichen Dank möchte ich nach meinem angekündigten altersbedingten Ausscheiden aus der Vorstandschaft meinen derzeitigen und ehemaligen Vorstandskollegen*innen und Ausschussmitgliedern für die Unterstützung in den vergangenen Jahrzehnten aussprechen. Ein herzliches Dankeschön auch an unsere zahllosen freiwilligen Helfer und Sponsoren. Ich wünsche mir für die Zukunft, dass wir

- den Mitgliederstand zumindest halten können,
- weiterhin ein attraktives, qualitätsvolles und zeitgemäßes Sportprogramm anbieten können,
- immer genügend qualifizierte Amtsträger, Übungsleiter und Helfer finden,
- gesund und vital bleiben und
- zusammenhalten, zum Wohle unseres Turnvereins!

Ich bitte euch, das nötige Vertrauen auch meinen Nachfolgern im Vorstand entgegen zu bringen. *Rolf Günther*

Für das Schuljahr 2021/2022 suchen wir noch einen engagierten FSJ'ler. Info und Anmeldungen bis 31.12.2020 bei der Gesch.stelle (07442/122489).

H H

HOTEL RESTAURANT
HIRSCH
BAIERSBRONN / SCHWARZWALD

Freundlich • Gemütlich • Familiär

FAMILIE WALTER GAISER

72270 BAIERSBRONN OBERDORFSTRASSE 74
TELEFON: (0049) 0 74 42 / 8 32-0 FAX: (0049) 0 74 42 / 8 32-250
www.hirsch-baiersbronn.de hotel@hirsch-baiersbronn.de

H H

Matthias Gaiser

Sonnenschutzanlagen
Rollladentechnik
Fenster
Insektenschutz

Markisen
Rolladen
Jalousien

Freudenstädter Str. 7
72270 BAIERSBRONN
Telefon 0 74 42 / 12 26 33
Telefax 0 74 42 / 77 52
gaiser-fenster@t-online.de

Sonne. Licht. WAREMA.
www.sonnenschutz-gaiser.de

Fans stehen Seite an Seite!

Deshalb unterstütze ich die SG Freudenstadt - Baiersbronn und auch Sie – in allen Versicherungsfragen.

Generalagentur
Markus Koenig

Reichsstr. 58
72250 Freudenstadt
Tel 07441 863741
m.koenig@ergo.de
www.m-koenig.ergo.de

Partner von

FREUDENSTADT SG BAIERSBRONN

ERGO

Ausschuss des TV 1893 Baiersbronn e.V.					(Stand: 25.10.2020)
Ressort	**Name**	**Strasse**	**Ort**	**Telefon**	**email**
Geschäftsstelle	Sonja Weinläder	Nogent le Rotrou-Str. 10	Baiersbronn	07442/122489	tvbaiersbronn@gmx.de
		Vorstandschaft			
1. Vorsitzender	Andreas Trück	Altmühleweg 10	Baiersbronn	0160/97929283	a.trueck@gmx.de
2. Vorsitzender	Markus Koenig	Fuhrmannstr. 13	Freudenstadt	0171/1423504	m.koenig@ergo.de
3. Vorsitzende/r	nicht besetzt				
Schatzmeisterin	Sabine Finkbeiner	Falkenstr. 47	Baiersbronn	0157/31922034	bubfinkbeiner@gmx.de
Schriftführer	Dirk Frietsch	Waldackerweg 7	Baiersbronn	0176/42607225	frietsch-dirk@web.de
		Abteilungsleiter			
Turnen	Nastja Waal	Ruhesteinstr. 35	Baiersbronn	0160/91049327	nastjawaal@freenet.de
Handball	Oliver Balle	Falkenstr. 41	Baiersbronn	07442/123789	oliver.balle@web.de
Jedermannturnen	Bernd Seiler	Oberdorfstr. 47	Baiersbronn	0171/9015745	b.seiler@email.de
Leichtathletik	Oliver Peitsch	An der Staig 3	Baiersbronn	0160/8212029	bike-station-baiersbronn@t-online.de
Basketball	Jürgen Weber	Alte Reichenbacher Str. 4	Baiersbronn	07442/121253	juergen.weber32@googlemail.com
Volleyball	Klaus Gaiser	Kienbächleweg 5	Baiersbronn	0151/42264642	gaiserklaus@web.de
Radsport	Andreas Reichel	Ruhesteinstr. 10	Baiersbronn	07442/81252	andreasreichel@giese-optik.de
Jugendleiter/in	nicht besetzt				
Jugendsprecher/in	nicht besetzt				
		Weitere Ausschussmitglieder			
	Sonja Gaus	Am Vogelherd 17	Baiersbronn	0151/10007601	soga75@web.de
	Inge Gaiser	Wilhelm-Münster-Str. 11	Baiersbronn	07442/6761	inge@fam-gaiser.de
	Stefanie Barth	Winterseitenweg 6	Baiersbronn	0173/9098562	guenther_steffi@gmx.de
	Cornelia Würth-Wittek	Bergerweg 32	Baiersbronn	07442/122530	conny.wuerth@gmx.de
Ehr.vorsitzender	Siegfried Batz	Mozartstr. 37	Baiersbronn	07442/5108	
Ehr.vorsitzender	Rolf Günther	Höllweg 24	B'bronn-Mitteltal	07442/5639	rus.guenther@web.de
Ehrenmitglied	Otto Braun	Oberdorfstr. 57	Baiersbronn	07442/4200	
Ehrenmitglied	Max Faißt	Ruhesteinstr. 125	Baiersbronn	07442/3228	
Ehrenmitglied	Erich Horn	Steißlinger Str. 2	Volkertshausen	07774/939584	
Ehrenmitglied	Meinhard Gerlach	Gustav-Mahler-Str.19	Stuttgart	0711/6993772	meinhard.gerlach@gmx.de
Ehrenmitglied	Willy Seeger	Oberdorfstr.149	Baiersbronn	07442/2530	
Ehrenmitglied	Georg Trück	Altmühleweg 7	Baiersbronn	07442/2227	
Ehrenmitglied	Friedrich A. Gaiser	Wilhelm-Münster-Str. 11	Baiersbronn	07442/6761	fritz@fam-gaiser.de
Ehrenmitglied	Gotthilf Klumpp	Im Lehen 43	Baiersbronn	07442/7997	gotthilf.klumpp@t-online.de
Ehrenmitglied	Manfred Koenig	Reichsstr. 58	Freudenstadt	07441/863740	Manfred.Koenig-HM@t-online.de
		Kassenprüfer (keine Ausschussmitglieder)			
	Martina Spissinger	Pappelweg 5	Baiersbronn	07442/6059538	martinaspissinger@gmx.de
	Susanne Schmieder	Finkenstr. 54	Baiersbronn	07442/836813	sushi.klumpp@gmx.de

Sport gibt dir das Gefühl besser auszusehen. Glühwein übrigens auch...!

Habe heute schon Sport gemacht!
Ritter Sport. Zwei Tafeln!

Der TV Baiersbronn und Corona

Der TVB ist einer der größten Vereine in der Gemeinde Baiersbronn und im Sportkreis Freudenstadt. Mit seinen knapp 1.000 Mitgliedern und den verschiedenen Abteilungen bietet er eine Vielzahl von Sport- und Freizeitmöglichkeiten. Wie viele Vereine im Kreis und in der Gemeinde hat die Corona Krise und die anhaltende Pandemie viele Probleme und Einschränkungen mit sich gebracht.

Im gemeinsamen Pressegespräch konnten der **1. Vorsitzende Rolf Günther** und einige Abteilungsleiter von der schweren Zeit berichten, auch aktuell sind es noch viele Vorschriften, die den reibungslosen Trainingsbetrieb einschränken. Nicht nur die immensen finanziellen Verluste, die der Vorsitzende des Vereins mit einem hohen vierstelligen Betrag beziffert, sondern auch die vielen ausgefallenen Wettkämpfe und gemeinsamen Aktivitäten sind für die Vereinsmitglieder nur schwer zu verkraften.

Günther selber, der eigentlich Anfang April seinen Posten an einen Nachfolger weitergeben wollte, musste aufgrund der ausgefallenen Mitgliederversammlung sozusagen ein weiteres coronabedingtes Amtsjahr anhängen. „Wir haben im Verein versucht das Beste aus der Situation zu machen und unseren Trainingsbetrieb so gut wie möglich am Laufen zu halten“, sagt Rolf Günther. Der Verwaltungsaufwand und die Erstellung von Hygienekonzepten habe für alle Abteilungen und auch für ihn selber und insbesondere die **Geschäftsstellenleiterin Sonja Weinläder** einen großen Mehraufwand bedeutet. Aber als Team habe man das Pensum dann bewältigt.

Michael Kerth, der Trainer der Turnabteilung, spricht von einer schwierigen Zeit. „Leistungsturnerinnen brauchen das Training und den Wettkampf und ein gewisses Pensum, um die Form zu halten. Wir haben uns daher etwas einfallen lassen müssen“, so Kerth. Um im Trainingsmodus zu bleiben, wurden interne Wettkämpfe ausgetragen und als Preis gab es Schokolade für die Gewinnerinnen. „Wir haben dann mit dem Skype-Live-Training begonnen. Es wurden 4-5 Videos erstellt und jeder konnte daheim vor dem Computer mittrainieren“. Es sei zuerst recht ungewohnt gewesen, aber nach und nach habe sich jeder an die neue Methode gewöhnt.

Bei den Handballern war es noch etwas schwieriger. Der Mannschaftssport konnte nicht einfach ersetzt werden, aber jeder habe dann mit einem Individualtraining begonnen und die Rückmeldung an die Trainer erfolgte über eine App. **Oliver Balle, der Leiter der Abteilung Handball**, spricht von einem ganz gut funktionierenden System, ist nun aber froh, dass wieder in der Halle trainiert werden darf. „Der Rundenbeginn ist für Anfang Oktober geplant, aber wir müssen zirka zehn zusätzliche Helfer in der Halle haben, um das Hygienekonzept einzuhalten“, so Balle. Anstelle von mehreren hundert Zuschauern werde wohl nur vor deutlich

weniger gespielt werden dürfen (max. 80 Personen).
Klaus Gaiser von der Abteilung Volleyball spricht betrübt über die letzte Saison. „Wir sind um die Meisterfeier gekommen, aber nun geht es wieder offiziell los“. Beim letzten großen Turnier vergangene Woche konnte schon wieder etwas Spielfreude aufkommen, nun sind alle froh wenn es wieder richtig losgehen kann. „Wir haben trotzdem gut trainiert, waren viel draußen auf Sand und sind auch recht fit“, so Gaisers Einschätzung.
Vorsitzender Rolf Günther bedauert, dass der Verein aktuell sich nicht mehr in den Kooperationen „Schule und Verein“ engagieren kann und auch die „Kindersportschule“ muss aufgrund der Coronavorschriften erstmal ruhen. „Finanziell ist es schon ein großer Verlust und auch den Rehasport können wir bei der Wassergymnastik nicht so anbieten wie geplant“, so Günther. Rund 80 bis 100 Mitglieder werden in der Zeit der Pandemie austreten, dem stehen wenige Neueintritte dagegen. Auch Sponsoren und Spender hätten sich zurückgezogen wie auch ein jahrzehntelanger Übungsleiter. Der Verein habe schon sehr gelitten, aber am 23.10. wird nun die Mitgliederversammlung in der Schwarzwaldhalle stattfinden, dann wird nochmals Bilanz gezogen und auch die Nachfolge der Vereinsspitze geregelt. *Monika Braun, 24.09.2020*

Sonja Weinläder bietet eine Sprechstunde immer freitags von 15-16 Uhr im TV-Treff (Nogent-le-Rotrou-Straße 10) bei der Murgtalhalle an (nicht in den Ferien). Die Geschäftsstelle ist auch zu erreichen unter email: tvbaiersbronn@gmx.de, Telefon: 07442 / 12 24 89 oder Fax: 07442 / 12 22 14.

Turnen

Abt.ltr.: **Nastja Waal**
Ruhesteinstr. 35
72270 Baiersbronn
Tel. 0160/91049327

Vorschulturnen

Nachdem wir durch „Corona“ lange Zeit auf unsere Sportstunden verzichten mussten, treffen sich seit Anfang Oktober wieder alle Kids im Alter von 4-6 Jahren freitags von 17 bis 18 Uhr im neuen Hallenteil der Murgtalhalle zur wöchentlichen Übungsstunde. Unter den bestimmten Hygienevorschriften versuchen wir so normale Sportstunden wie möglich abzuhalten. Unter der Aufsicht der Übungsleiterinnen Inge, Steffi, Julia, Anja und Birgit toben und turnen die Kinder mit Begeisterung. Das fröhliche Kinderlachen ist schon von weitem zu hören, und das Vorschulteam hat alle Hände voll zu tun, um Ordnung in die Rasselbande zu bringen. Diese Stunden stehen unter dem Motto „Spiel, Spaß und Bewegung“. Die Kinder finden es toll, über Hindernisse zu klettern, wie Tarzan durch die Luft zu schwingen, wie ein Feuerwehrmann am neuen Multicenter runter zu rutschen oder einfach nur zu schaukeln. Hierbei lernen Sie ihre Ängste zu überwinden.
Nach einer abwechslungsreichen Aufwärmrunde und dem anschließend lauthals gesungenen (im Moment gesprochenen) Lied „Theo, Theo ist fit“ werden alle

Im Zelt beim letztjährigen Weihnachtsturnen

Kids in gleichstarke Gruppen aufgeteilt. Dann turnen sie mit Spaß alle aufgebauten Stationen durch, dabei werden die Beweglichkeit und die Koordination geschult. Nachdem alle Stationen gemeistert sind, wird zum Abschluss ein Wettspiel veranstaltet. Viel zu schnell geht die Übungsstunde vorbei. Bevor alle auseinander gehen, wird noch lauthals das Abschlusslied gesungen bzw. im Moment gesprochen.
Die letzten Höhepunkte waren das Weihnachts- und Faschingsturnen. Vom Weihnachtsengel bekamen alle Kinder ein kleines Geschenk überreicht und beim Faschingsturnen waren viele fantasievolle Verkleidungen zu sehen. Wir sind gespannt wie sich die Situation weiterentwickelt und hoffen, dass wir weiterhin unsere Übungsstunden abhalten können, da die Bewegung für die Kinder so wichtig ist. Neue Kinder können im Moment nur nach Voranmeldung bei Inge Gaiser (Tel.: 07442/6761) aufgenommen werden. *Inge Gaiser*

Die Leistungsturnerinnen im Corona - Jahr 2020

Zum Jahresanfang starteten die Turnerinnen des TVB freudig ins neue Jahr. Bestärkt durch die Erfolge des letzten Jahres auf Kreis-, Bezirks- und Landesebene freuten sich alle Athletinnen schon auf die geplanten Wettkämpfe in Spaichingen im März 2020.
Doch die Corona-Krise stellte die Wettkampfvorbereitung und das Training von einem auf den anderen Tag auf den Kopf. Das letzte Hallentraining fand am Freitag, den 13. März 2020 statt. Ab diesem Zeitpunkt war die Murgtalhalle gesperrt und es war völlig unklar, wann ein reguläres Training zukünftig wieder möglich sein würde. In der Folge wurden zu aller Enttäuschung nach und nach die Wettkämpfe für das Jahr 2020 abgesagt.
Auch unser „Großevent 2020“, die Ausrichtung der Schülermehrkämpfe in Baiersbronn, bei dem am 16. Mai die Turnwettkämpfe in der heimischen Halle und die Leichtathletikwettkämpfe im Baiersbronner Stadion stattgefunden hätten, wurde abgesagt.
Um in der trainingslosen Zeit Übungseinheiten gestalten zu können, überlegten wir uns, wöchentliche Trainings-Challenges in der Turn-WhatsApp-Gruppe zu veranstalten. Dieses Angebot wurde von den Turnerinnen gut angenommen und die ersten drei Siegerinnen in den jeweiligen Altersklassen erhielten süße Belohnungen in Form von Schokolade.
Als absehbar war, dass die Corona-Pandemie und die daraus folgenden Kontaktsperren nicht so schnell vorüber sein würden, begann das Trainerteam mit einem wöchentlichen „Live-Skype-Training“. Die Übertragung in Videokonferenzen war für alle Beteiligten anfangs noch sehr ungewohnt. Doch gewöhnten wir uns schnell daran, und alle Mitmachenden hatten ihren Spaß dabei. Desweiteren wurde zur

Ergänzung des heimischen Trainings der Turnerinnen mehrere Videos zum Thema „Funktionelles Krafttraining“ durch die Trainer gedreht.
Als Anfang Juni dann die ersten Beschränkungsaufhebungen kamen, wurde vom TVB und der Abteilung ein aufwändiges Hygienekonzept erstellt und bei der Gemeinde Baiersbronn eingereicht. Nach dessen Genehmigung begann am 11. Juni 2020 auf den roten Sportplätzen vor der Murgtalhalle in Kleinstgruppen das Freilufttraining.
Erfreulicherweise konnte Nastja Waal, die gerade ihr Studium als Fitnessökonomin beendet hat und langjährige Turnerfahrung mitbringt, als Jugendtrainerin gewonnen werden. Sie unterstützt seit Juni tatkräftig unser Trainerteam. Das Trainerteam besteht im Übrigen aus: Rosi und Tina Broß, Maya Ruoß, Nastja Waal, Sonja Weinläder und Michael Kerth.
Mit weiteren Öffnungen, die uns die Vergrößerung der Trainingsgruppen ermöglichten, wurde ein Hallenhygienekonzept erstellt und genehmigt. So konnte am 21. Juli die von allen lang ersehnte Rückkehr in die Murgtalhalle erfolgen.
Dort wird seitdem unter strengen Hygieneauflagen in festen Trainingsgruppen trainiert. Wir freuen uns, wenn in hoffentlich absehbarer Zeit die Rückkehr zum normalen Trainings- und Wettkampfbetrieb in altbewährter Form möglich sein wird.

Michael Kerth

Beim Videodreh für das Turntraining (v.l.: Rosi u. Tina Broß, Michael Kerth)

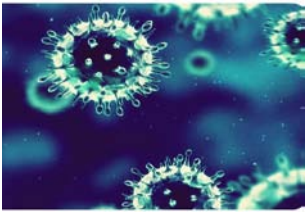

Die verflixten Coronaviren beeinflussen auch unser Vereinsleben!!!

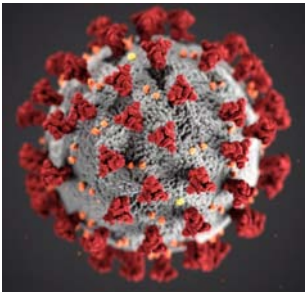

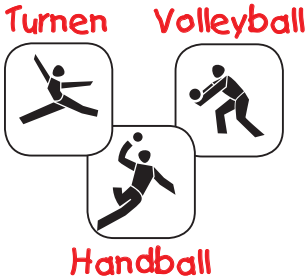

TURNVEREIN 1893
BAIERSBRONN

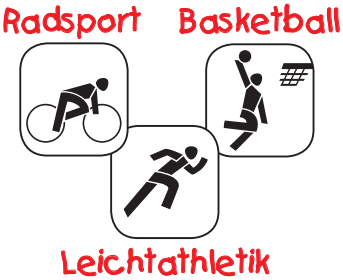

Werteleitbild TV Baiersbronn

Wir stehen für .....

Teamgeist

Bei uns steht das WIR vor dem Ich - wir sind eine GEMEINSCHAFT.

Fairness

WIR sind aufrichtig, ehrlich und gerecht den Anderen gegenüber.

Verlässlichkeit

Vertrauen und Zuverlässigkeit sind Basis unseres Handelns.

Leistungsbereitschaft

Wir setzen uns ein – mit Willen zum Erfolg.

Toleranz

**Jeder ist und bleibt willkommen, der bereit ist,
unsere Werte mit zu tragen.**

Kommunikationsfähigkeit

Informationsfluss und Meinungsaustausch sind uns wichtig.

©DOSB/Sportdeutschland

Unverhofft kommt oft... oder wie Fam. Spissinger zu einem riesigen Pool kam...
Aus einer kleinen Diskussion zwischen Oma und mir kam heraus, dass seit der Coronazeit die Poolpreise sich verdoppelt haben, und dass auch ein Abwarten aus schwäbischer Sparsamkeit noch keinen Pool in den Garten der Familie Spissinger brachte. Der Tipp von Oma: "Bewirb dich bei der Kiwi im Fernsehgarten, die hat gestern gesagt, dass sie einen Pool an eine Familie verschenken." Ja, klar, „als ob wir uns im Fernsehen bewerben. Ihr müsst da nicht viel machen. Da spielt ein Promi für euch, und ihr werdet da per skype zugeschaltet." Ach ok! Nett winken könnten wir ja für einen Pool.
OK, dann kurz im Netz geschaut. Ein 20sek Bewerbungs-Video reicht aus, mit der Begründung warum wir einen Pool wollen. Der Nachmittag war eh noch nicht verplant und schönes Wetter auch. Wir haben ganz spontan ein lustiges Video gedreht und dann abends mit einem kleinem Hin und Her dann doch abgeschickt. Das war Dienstagabend um zwanzig Uhr.
Am nächsten Tag um halb elf kam der Anruf. Unser Video haben sie alle so witzig gefunden, und wir wären dabei. Dabei erfuhren wir, dass wir am Freitagabend nach Mainz reisen dürfen. Nach mehreren Anrufen mit Produktion und Co. wussten wir mehr.
Wir Eltern spielen gegen Eltern einer anderen Familie vor Ort live um einen Pool. Es wäre gelogen, wenn ich sagen würde, mein Mann hätte Luftsprünge gemacht. Ein Winken hinter dem PC wäre Ihm deutlich lieber gewesen. Aber ein Zurück gab es jetzt auch nicht mehr.

LESEFUTTER
mitten in Baiersbronn

OSIANDER Baiersbronn
(ehemals Bücher Burkard)
Freudenstädter Str. 12
72270 Baiersbronn
Mo – Fr: 9 – 18.30 Uhr
Sa: 9 – 14 Uhr

OSIANDER.de
Bücher seit 1596

Wenn Heizöl, dann TOTAL.

Das zählt:
- Innovative Heizöle
- Zertifizierte Sicherheit
- Ganz in Ihrer Nähe

Jetzt anrufen und bestellen:
07442 - 22 84
oder gebührenfrei:
0800 - 11 34 110

TOTAL Mineralöl GmbH
Heizöldienst Frey

TOTAL

Am Samstag kurze Einweisung, und es wurden die Spiele vorgestellt: Bubbleball, Motorboot steuern und ein Quiz. Soweit so gut. Wir haben die andere Family kennengelernt und uns dann, gegen allen Erwartungen, entschieden, dass Michel das Boot steuert, und ich gegen den "leicht" schweren Mann antreten werde. Was soll ich sagen, so eine Livesendung ist halt live, und wir waren alles andere als entspannt.
Unsere gegnerische Familie hat sich als richtige Fernsehprofis herausgestellt. Sie waren schon Komparsen und in Quizshows. Da waren bei uns ehrlich gesagt die Hosen schon ein wenig voll vor einer Blamage. Aber es bringt ja nichts. Die Kids wollten den Pool und dann müssen die Alten halt ran. Opa Gerhard war als Motivator, Babysitter für Anni und laut Matze Knop, auch als Busfahrer im Einsatz. Definitiv hat er die meiste Sendezeit gehabt :-) und ist eigentlich unser Fernsehstar. Als die Sendung begann waren wir dann auch froh, dass die Wartezeit vorbei war. Das Bubblesoccerspiel verloren wir und beim Quiz konnten wir mithalten. Vor dem letzten Spiel lagen wir allerdings zurück und es war klar, dass Michel ein Mainzelmännchen mehr ins Trockene bringen muss, damit der Pool in Baiersbronn einziehen kann. Ich war froh, dass ich es nicht machen musste. Und was soll ich sagen, es ist doch manchmal gar nicht schlecht, einen wettkampf-und spielerfahrenen Mann zu haben. Wir haben gesiegt und die ganze Family war glücklich. Aber auch ohne Sieg wäre es ein tolles Wochenende gewesen. Einmal hinter die Kulissen zu sehen, wie viel Aufwand so eine Produktion macht, mit den ganzen Stars einfach reden zu können. Und ich muss erwähnen, dass das große Idol meiner Großen da war „die Backqueen Sally“. Und nach einem Autogramm und vielen lieben Worten, war es Sarah ehrlich gesagt total egal, ob wir mit dem Pool heimkommen. Sie war im STARHIMMEL und einfach nur glücklich.
So ging ein sehr spontanes und erlebnisreiches Wochenende für uns zu Ende und bald darauf zog ein 4,88 m runder Pool (Inhalt knapp 20 m³) bei uns ein und bringt uns und unseren Lieben ganz viel Freude. Manchmal weiß man erst am Ende, warum alles so kam. Wir sind dankbar über dieses Erlebnis und uns ist aber auch klar, nächstes Mal informieren wir uns davor ein bisschen besser über die Teilnahmebedingungen :-) aber für die Kinder war es eine tolle Belohnung nach der anstrengenden Coronazeit und den Sommer genießen wir in allen Zügen!

Martina Spissinger

Mein Weg zum Schwäbischen Turnerbund

Mit drei Jahren stand ich, gemeinsam mit meiner Tante Erika (Eri) Vollmer, das erste Mal in der Murgtalhalle in Baiersbronn. Vom Kinderturnen, über das Freitagsturnen hin zur Leistungsgruppe – das Turnen hat mich nicht mehr losgelassen. Alles was mit Bewegung zu tun hatte begeisterte mich, sodass ich auch mit der Mini-Tanzgarde und später gemeinsam mit der Blauen Garde auf der Bühne stand. Mit 17 wechselte ich die Seite und unterstützte das Trainerteam.

Zwei Jahre später hieß es für mich erst einmal Abschied nehmen von Baiersbronn und somit auch vom Turnverein. Mein Weg führte mich 2012 für ein Jahr als Au-Pair-Mädchen nach Paris. Während meiner Zeit in Paris spielte ich Volleyball, was ich bereits früher in Baiersbronn neben dem Turnen spielte.

Als ich 2013 nach Deutschland zurückkehrte, zog es mich direkt wieder weg aus meiner Heimat, da ich mich für ein Studium im Bereich Marketing in Erfurt entschied. Vier Jahre und zwei Auslandsaufenthalte und Praktika später, kehrte ich mit einem Bachelor in der Tasche für sechs Monate zurück nach Baiersbronn, um Berufserfahrung zu sammeln. Für ein aktives Vereinsleben fehlte mir jedoch die Zeit, sodass ich mich mit Fitness fit hielt.

Nach langem Überlegen fasste ich den Entschluss mein Marketing-Wissen mithilfe eines Master-Studiums zu vertiefen. Dafür ging es nach Darmstadt. In den zwei Jahren in Darmstadt konnte ich mein Wissen vertiefen und bekam durch meine Werkstudenten-Tätigkeit wichtige Einblicke in das Marketing und Community Management. Mit der Zeit merkte ich jedoch, dass es mich wieder Richtung Heimat zieht. Wollte ich früher weit weg aus Baiersbronn, so hatte ich nun das Bedürfnis wieder nach Baden-Württemberg zurück zu kehren, sodass ich mich dafür entschied nach Stuttgart zu gehen.

Als ich die Stellenanzeige als Content Manager beim Schwäbischen Turnerbund (STB) las, wusste ich direkt, dass die Stelle zu mir passen würde. Und so führte mich mein Weg zurück zum Turnen.

Anfang 2020 landete ich dann beim Schwäbischen Turnerbund (STB) in der Kommunikation. Dort betreue ich gemeinsam mit meinem Team verschiedene Projekte. Hauptsächlich geht es um die externe Kommunikation. Wir versuchen stets, mit unseren Vereinen in Kontakt zu sein und ihnen die gewünschten Informationen zukommen zu lassen. Wir begleiten z.B. die Landes(kinder)turnfeste, den EnBW DTB Pokal, die TurnGala kommunikativ. Das STB Magazin, die Webseite und diverse Social Media Kanäle werden ebenfalls von uns betreut. Hin und wieder sind wir bei Fotoshootings oder Drehs der Turnerinnen und Turner des Kunst-Turn-Forums vor Ort. Durch Corona war der Start eher ungewohnt und nach kurzer Zeit befand ich mich schon wieder im Home Office. Doch trotz der Absage vieler Veranstaltungen, wurde es bisher nicht langweilig, ganz im Gegenteil.

Durch die Arbeit erhält man einen guten Einblick hinter die Kulissen und in die verschiedensten Abteilungen des STB, da wir mit allen Abteilungen im Austausch sind. Was ich bisher nur von der Vereins- und Teilnehmerseite kennengelernt habe, sehe ich nun von einer ganz neuen Seite. Die Aufgaben sind sehr abwechslungsreich, sodass kein Tag wie der andere ist. Nach einem langen Arbeitstag powere ich mich im Fitnessstudio aus. Für ein aktives Vereinsleben fehlt mir leider nach wie vor die Zeit. Aber ich bin weiterhin aktives Mitglied beim TV Baiersbronn.

Larissa Vollmer

Steckbrief:

Name:	**Larissa Vollmer (rechts)**
Alter:	27 Jahre
Wohnort:	Stuttgart
Sportart:	Turnen, Volleyball
Studium:	Master in New Media Marketing
Beruf:	Content Manager beim STB seit Januar 2020

Steckbrief:

Name:	**Nastja Waal (links)**
Geboren:	13.06.1998
Wohnort:	Baiersbronn
Beruf:	Fitnesstrainerin (Fitnessökonomin)
Tätigkeit beim TVB:	Turnerin, Kampfrichterin, Trainerin Gerätturnen, seit 23.10.2020 Abteilungsleiterin Turnen

<u>Redaktionsschluss</u>:
Die nächste Ausgabe des TV-Reports ist die 63. Auflage. Sie erscheint im Juli 2021. Redaktionsschluss ist Samstag, 01. Mai 2021.

Steckbrief:

Name:	**Rosi Broß (links)**
Geboren:	23.09.2001
Wohnort:	Baiersbronn-Mitteltal
Beruf:	Ausbildung zur Physiotherapeutin
Hobbies:	Turnen, Akkordeon
Tätigkeit beim TVB:	Turnerin, Jugendtrainerin

Steckbrief:

Name:	**Maya Ruoß (rechts)**
Geboren:	18.01.2002
Wohnort:	Baiersbronn-Mitteltal
Beruf:	Schülerin
Hobbies:	Turnen, Netflix schauen
Tätigkeit beim TVB:	Turnerin, Jugendtrainerin

Die Freizeitgruppe war im Sommer häufig rund um Baiersbronn unterwegs

Doris Uhlig führte die Freizeitgruppe u.a. zum Rinkenturm (oberstes Bild), zum Petermännle (links) und zur Glasmännlehüttte (rechts und auf Seite 22).

Impressum:

Herausgeber: TV 1893 Baiersbronn e.V.
Auflage: 1.300 Stück
Erscheinungsweise: 2 x jährlich
Druck: Knödler Druck, Baiersbronn
Redaktionsschluss: 01.10.2020
Werberechte: TV Baiersbronn
Redaktion: Rolf Günther Tel. 5639, Gotthilf Klumpp („Pagemaker“), Nicole Knödler
Fotos: Monika Braun, Rolf Günther, Axel Klisch, Gotthilf Klumpp, u.a.
Anzeigen: Rolf Günther

FAHRSCHULE
Heinzelmann

...bei uns fängt der
FahrSpass an!

www.fahrschule-heinzelmann.de · Fon 0 74 42 / 12 32 86

HEIZÖL

Holz u. Kohlen
FREY
Mitteltal

Natürliche
Brennstoffe

Georg Frey OHG

Mitteltal - Breitmiss 34
Telefon 0 74 42 / 75 54

- Pellets
- Heizöl
- Holz- und Rindenbriketts

Basketball

Abt.ltr.: **Jürgen Weber**
Alte Reichenbacher Str. 4
72270 Baiersbronn
Tel. 07442/121253

BSG Luchse Freudenstadt/Baiersbronn
Saisonrückblick 2019/2020

Die dritte Saison der Spielgemeinschaft ging wie bei allen anderen Abteilungen vorzeitig im März zu Ende. Bis zu diesem Zeitpunkt bestritten drei gemischte Jugendmannschaften (U10w/m U12w/m, U14w/m) insgesamt 33 Spiele.
Währenddessen übten die Minis (U8w/m) fleißig in der Murgtalhalle. In diesen Übungsstunden bringt Trainerin Ellen Weber den Kindern den Basketballsport näher, wobei der Spaß im Vordergrund steht. In Gruppen- und Einzelübungen versucht sie die Motorik, die Hand-Augen-Koordination und den Teamgedanken der Kinder zu verbessern.

Die gemischte Mannschaft unter zehn Jahren, zeigte gleich in ihrem aller ersten Heimspiel einen Basketballkrimi von der allerfeinsten Sorte. Mit der Schlusssirene feierten die Kinder, Eltern, Zuschauer und die Trainerin einen vielumjubelten Heimsieg (mit einem Punkt Vorsprung), gegen den SV Böblingen. Leider sollte es in den folgenden sieben Spielen der letzte Erfolg bleiben, da auch das letzte Auswärtsspiel, bezeichnender Weise gegen den Rivalen aus Böblingen, ebenfalls mit einem Punkt Differenz verloren ging. Trotz dieser negativen Serie zog Katja Gaiser ein sehr positives Fazit aus der Saison und die Kinder können mächtig stolz auf Ihre Leistungen sein.
Die gemischte U12 war mit 4 Siegen aus 14 Spielen die erfolgreichste Mannschaft der Luchse. Auch wenn die Punktebilanz noch negativ ist, zeigte das

U12 beim Hallentraining

Team in ihrer zweiten Saison eine deutliche Steigerung.
Bei jedem Einzelnen und im Zusammenspiel als Mannschaft konnte die positive Arbeit der letzten Jahre erkannt werden.
Bei diesen drei Mannschaften kamen in jedem Training und bei den Heimspielen die neuen höhenverstellbaren Körbe zum Einsatz. Dies hatte einen immensen Effekt auf die Wurftechnik und den Wurferfolg und brachte bei den Kindern viele lächelnde Gesichter zum Vorschein.
Die gemischte U14 stand, wie im letzten TV-Report erwähnt, vor einer besonderen Herausforderung. Sie durften sich in ihrer ersten Saison in der Bezirksliga-West, mit der rein männlichen Konkurrenz messen. Wie von den Trainerinnen befürchtet, mussten sich die Jugendlichen leider in allen ihren elf Begegnungen geschlagen geben. Trotz dieser Nackenschläge traten sie, bei den Partien gegen übermächtige und traditionsreiche Jugendschmieden wie z.B. Villingen-Schwenningen oder Herrenberg immer wieder in den Ring.
Dies erforderte den Coaches (Kirsten Stier/Miriam Gaiser) im Training sowie im Spielbetrieb neben den Technikeinheiten einiges an Motivationskünsten ab, um die hängenden Köpfe wieder aufzurichten. Nach etlichen Jahren als Trainerin macht Miriam Gaiser in der neuen Saison mal eine Coaching-Pause. Deshalb möchten wir uns auch in diesem Rahmen herzlich für Ihr Engagement bedanken.

Restart im Juni 2020

In der Zeit des Lock-Downs wurden auf Wunsch und Bedarf Trainingsinhalte mit digitalen Medien bereitgestellt. Nach der ungewollten Auszeit hatten sich die Verantwortlichen inkl. Trainer dazu entschieden, erst wieder im Juli mit dem gemeinsamen Training unter freiem Himmel zu beginnen (Gruppentraining bis max. 20 Pers. war wieder erlaubt). Nach der Eingewöhnungsphase für alle Beteiligten, die ein Training unter den Hygienebestimmungen mit sich bringt, hatten wir wieder richtig Spaß. Leider konnte das Training der U16m/w erst wieder nach den Sommerferien beginnen.

U12 Mix mit Trainerin Katja Gaiser

Ausblick Saison 2020/2021

Aufgrund von Risikogruppen in den Mannschaften, haben wir uns schweren Herzens entschieden, diese Saison nicht an der Wettkampfrunde teilzunehmen. Nach dem wir es geschafft haben, in der Basketballabteilung wieder einen Unterbau von Jugendmannschaften aufzubauen, steht uns für die nächsten Jahre eine sehr herausfordernde Zeit bevor.

Unser langfristiges Ziel ist es, wieder eine Damen- und Herren-Basketballmannschaft in der Murgtalhalle auflaufen zu sehen. Aufgrund der Gruppengröße von durchschnittlich 12 Personen, bei einem weiblichen Anteil von 30%, wird die Aufteilung in Geschlechter ab der U16 ein großer Meilenstein sein, um dieses Ziel zu erreichen. Bleibt gesund!

Jürgen Weber

Sport Vereine. Für alle ein Gewinn.

Gardinen | Bodenbeläge | Sonnenschutz | Schlafsysteme | Polsterwerkstätte

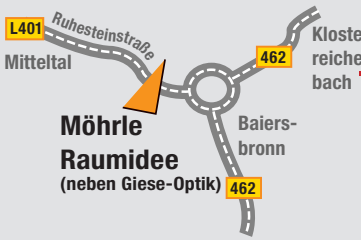

MÖHRLE RAUM UND IDEE

Ruhesteinstraße 18, 72270 Baiersbronn
Tel. 0 74 42 – 8 14 51, **www.moehrle-raumidee.de**

HELMUT GAISER GMBH

✔ Deponie ✔ Schotterhandel ✔ Winterdienst

✔ Vermietung von Baumaschinen ✔ Baugeschäft

CONTAINER SERVICE

72270 BAIERSBRONN

Tel. 0 74 42 / 24 13 - Fax 0 74 42 / 53 10

E-Mail: gaiser-bau@t-online.de - www.gaiser-bau.de

Leichtathletik

Abt.ltr.: **Oliver Peitsch**
An der Staig 3
72270 Baiersbronn
Tel. 0160/8212029

Im Januar konnten wir im TV-Treff bei der Sportabzeichen-Übergabe viele strahlende Gesichter sehen.
Es wurden 86 Urkunden überreicht, davon 66 Jugendliche und 20 Erwachsene. Es ist sehr erfreulich, dass sich immer mehr Jugendliche der Prüfung stellen und es ihnen Spaß macht, sich zu verbessern und möglichst eine goldene Auszeichnung zu erzielen. Die Ergebnisse stehen auf der TVB-Homepage.
Im Februar fand in Freudenstadt der Kreistag der Leichtathleten statt. Es wurde ein neuer Kreisvorsitzender gewählt. Gemeinsam mit dem SV Mitteltal-Obertal wollten wir im Juni die Mittel- und Langstrecken-Kreismeisterschaften ausrichten und dann kam Corona!
Ab Mitte März ging nichts mehr. Kein Training, keine Wettkämpfe, kein Sportabzeichen, alles wurde abgesagt. Der Trainingsbetrieb wurde nach den Sommerferien wieder gestartet unter Hygieneauflagen. *Oliver Peitsch*

v. l.: Larissa Gaiser, Oliver Peitsch, Tim Frey, Sofia Österle, Lotte Buchner, Lukas Rühling, Luis Mast, Rosa Seitz, Selina Keuchel, Romy Gaiser, Franka Morlock, Jacqueline Peitsch, Paul Seitz

HALLO! DURSTIG?
Sinalco
DIE SINALCO
SCHMECKT...
sinalco.de

GLÜCK
FRISCH GEBRAUT
Alpirsbacher KLOSTERBRÄU
PILS

Vor allem Mädchen beteiligen sich

28.1.20

Ehrung | Turnverein Baiersbronn verleiht Sportabzeichen / Generationenwechsel auch an der Vereinsspitze

Das Durchschnittsalter der Absolventen des Deutschen Sportabzeichens nimmt ab. Dabei sind die weiblichen Teilnehmer weit in der Überzahl. Das zeigte sich bei der Verleihung des Deutschen Sportabzeichens im TV-Treff in Baiersbronn.

■ Von Monika Braun

Baiersbronn. Nach der Rekordteilnahme im Jubiläumsjahr wurden vom Turnverein Baiersbronn diesmal 86 Sportabzeichen und zwei Familienabzeichen übergeben. Oliver Peitsch, Leiter der Leichtathletik-Abteilung, überreichte die Abzeichen und Urkunden. Insgesamt legten 20 Erwachsene, 46 Jugendliche und zwei Familien das Sportabzeichen ab. »Es ist wichtig, dass man überhaupt das Sportabzeichen ablegt«, so Peitsch. Er freue sich, dass sich wieder so viele beteiligt hätten. Peitsch dankte insbesondere seinen Helfern Gerhard Lindner, Sonja Weinläder und Michael Kerth, die ihn bei den Prüfungen unterstützt hatten.

Uwe Beyer, Sportabzeichen-Referent vom Sportkreis Freudenstadt, gratulierte zu den 86 Sportabzeichen und dankte für die gute Vorarbeit durch Oliver Peitsch. An die Zahl von 150 Abzeichen aus dem Jubiläumsjahr könne man nicht ganz anknüpfen, aber mit 86 Sportabzeichen sei es auch eine tolle Sache, freute sich Beyer.

Strahlende Gesichter

»Ich freue mich, dass in Baiersbronn der Generationswechsel angekommen ist, der Nachwuchs nimmt am Sportabzeichen teil«, sagte er. Richtig Spaß mache es auch, wenn ganze Familien mit Großeltern gemeinsam das Sportabzeichen ablegten, dies wisse er aus Erfahrung.

Strahlende Gesichter und viel Applaus gab es bei der Übergabe der Abzeichen. »Ich fordere euch auf, auch dieses Jahr wieder mit dabei zu sein«, so Vereinsvorsitzender Rolf Günther.

Günther kündigte auch einen Generationswechsel an der Spitze des Turnvereins an. Bei der kommenden Hauptversammlung würden er und der zweite Vorsitzende, Gotthilf Klumpp, ihre Ämter weitergeben. Im Rahmen der jährlichen Sportabzeichenverleihung standen auch die Ehrungen für besondere Leistungen der Vereinsmitglieder an.

Laut Ehrenordnung des Vereins werden Sportler ausgezeichnet, die vom Sportkreis, von der Gemeinde und von Fachverbänden geehrt wurden. Rolf Günther ehrte diesmal sieben Sportler. Oliver Peitsch wurde für sein großes Engagement im Verein ausgezeichnet.

Günther überreichte Sofie Kerth, Patricia Herbert, Tina und Rosi Broß, Jochen Weber, Stella Graf-Kordes (alle Turnen) sowie Marcus Bangert (Querfeldein Rad) Urkunden und Geschenke und freute sich über die Erfolge der Vereinsmitglieder.

Die Absolventen

Das Sportabzeichen haben abgelegt:
Giuliana Klumpp, Laura Beilharz, Lotte Buchner, Maria Erl, Gerhard Fahrner, Amelie Fischer, Julia Fischer, Larissa Gaiser, Romi Gaiser, Selina Glaser, Sina Junt, Klaus Keck, Anna Kerth, Celina Keuchel, Henrik Kohler, Sibylle Kohler, Gerhard Lindner, Samira Lis, Jörg Möhrle, Jutta Möhrle, Franka Morlock, Sofie Oesterle, Jacqueline Peitsch, Oliver Peitsch, Andreas Reichel, Lukas Rühling, Volker Ruoss, Heiko Seid, Lea Seid, Jakob Seitz, Paul Seitz, Rosa Seitz, Tanja Straub, Elias Tarcan, Levin Tarcan, Marion Tarcan-Koenig, Doris Uhlig, Barbara Wein, Jonah Wein, Monika Wein, Francesca Barth, Janina Barth, Gianna Hillenbrand, Danielle Klumpp, Jessica Stoll, Amy-Jane Wittek, Jule Barth, Rosi Broß, Lucinda Hauser, Patricia Herbert, Maja Hörmann, Sofie Kerth, Chantal Klumpp, Maja Ruoss, Leonie Würth, Barbara Ruoss, Selin Benli, Rosi Braun, Lara Carvalho Gasper, Christina Frey, Ben Günter, Katrin Günter, Zoe Hamburg, Ida Hartmann, Clara Harzer, Antonia Helber, Mia Hilligardt, Lena Holl, Seraphina Kapinos, Sophia Keil, Emillia Kneißler, Maxima Kneißler, Sina Kunzmann, Sarah Meyer, Leni Muz, Sally Petri, Lotta Raabe, Lia Schmidt, Veronica Skrzypiec, Lena Wein, Jolina Wittek, Samuila Zheleva, Tina Bross und Liara Wittek.

Liebe Leserinnen, liebe Leser,
als **diesjähriger FSJ'le**r möchte ich mich ihnen kurz vorstellen.
Mein Name ist **Eric Gukelberger**. Ich bin 18 Jahre alt und wohne in Freudenstadt. Im Schuljahr 2020/2021 werde ich mein FSJ „Sport und Schule" hier beim TVB und bei der Wilhelm-Münster-Grundschule Baiersbronn absolvieren. In der Schule helfe ich den Lehrern beim Sportunterricht und bei der Ganztagesbetreuung.
Beim TVB bin ich im Bereich Handball tätig. Hier trainiere ich die F-Jugend, E-Jugend und die „Schlümpfe", außerdem bin ich unterstützender Leichtathletik-Trainer. In meiner Freizeit bin ich begeisterter Fußballer und spiele in der A-Jugend bei der Spvgg. Freudenstadt. Während der ersten Monate meines FSJ werde ich an der Landessportschule Ruit meine Lizenz zum Übungsleiter C-Breitensport erwerben. Auch wenn ich erst seit zwei Monaten im Dienst bin, habe ich schon viele neue Leute kennengelernt und konnte auch schon vieles mitnehmen für die Zukunft. In der Schule wie auch im Turnverein habe ich mich ab dem ersten Tag sehr wohl gefühlt.

Eric Gukelberger

Volleyball

Abt.ltr.: **Klaus Gaiser**
Kienbächleweg 5
72270 Baiersbronn
Tel. 07442/604704

Freizeitvolleyball, Runde 2019/20

Momentan beschäftigt uns alle Corona und alles andere rückt etwas in den Hintergrund. Die Volleyball Freizeitrunde 2019/20 konnten wir komplett spielen, da wir vor den ganzen Einschränkungen mit unseren Spieltagen fertig waren. In die Runde waren wir gut gestartet, allerdings konnten wir diesen Schwung nicht mitnehmen und mussten die Runde auf dem letzten Platz beenden. In vielen Spielen konnten wir mithalten, aber häufig hatten wir einen Bruch im Spiel, und es gelang uns nicht, den notwendigen Spielrhythmus zu finden.
Das konnte unsere Laune nur kurz trüben, und wir freuten uns über alle gemeinsamen Aktivitäten, so wie unser traditionelles Eisstockschießen. Am 20. Januar ging es aufs Eis, und wir hatten viel Spaß auch beim Einkehrschwung.
Schön, dass wir solche gemeinsamen Erinnerungen haben und der Ausblick auf solche guten, fröhlichen und kameradschaftlichen Erlebnisse helfen die schwierige Zeit zu meistern. Dabei wird wieder einmal bewusst, welche wichtigen Aufgaben ein Verein für das Allgemeinwohl hat, und wir sind sehr dankbar, Teil davon zu sein. Bleibt gesund!

Sonja Gaus

von links (vorne): Volker Klumpp, Kirsten Stier, Richard Sysala; (Mitte): Silvia Forstreuter, Ingo Klein, Iris Züfle, Andrea Braun; (hinten): Bernd Braun, Sonja Gaus, Stefan Gaißer

... gibt es bei unseren Reiseexperten
im DER Reisebüro.

DER Deutsches Reisebüro

Freudenstädter Str. 29 · 72270 Baiersbronn · t: +49 7442-8180001
baiersbronn1@der.com · www.der.com/baiersbronn1

Stuttgarter Straße 4 · 72250 Freudenstadt · t: +49 7441-84049
freudenstadt1@der.com · www.der.com/freudenstadt1

Nicht irgendein Urlaub. **DER** Urlaub.

DER

Kooperation „Schule-Verein“ im Volleyball

Für die 5. und 6. Klässler der weiterführenden Schulen ist es ein Highlight, wenn sie zu einem Bundesligaspiel der Herren nach Tübingen in die Paul-Horn-Arena fahren, um ein Heimspiel des TV Rottenburg mitzuerleben.

Zu einem besonderen Ereignis wurde dieses Mal das Spiel TV Rottenburg gegen die HELIOS GRIZZLYS aus Giesen am 22.12.2019. Beim Betreten der Arena wurden die Kinder gefragt, ob sie Lust hätten heute an der Hand der Spieler in die Halle einzulaufen. Für Julia, Rosa, Nils, Lukas und Fabian war das natürlich keine Frage, und so standen die Fünf dann plötzlich vor ihren, sie um Längen überragenden Spielern, inmitten der mit 2.000 Zuschauern vollbesetzten Halle. Julia und Rosa mussten sich dabei zu den Gegnern des TV stellen, was ihrer Freude aber keinen Abbruch tat, auch wenn sie nachher natürlich die Rottenburger lautstark unterstützten. Dank ihrer und der Unterstützung der mitgereisten ehemaligen Volleyballer des TVB, Jens Gaiser, Fabian und Matthias Lindner sowie des Vaters und Bruders von Fabian, gewannen die Spieler des TV Rottenburg das Spiel souverän mit 3:1.

Gerhard Lindner

Baiersbronner Volleyballer in der Tübinger Paul-Horn-Arena:
hinten v. li.: Matthias + Gerhard + Fabian Lindner und Herr Züfle;
vorne v. li.: Jens Gaiser, Lukas, Nils, Julia, Rosa, Fabian und Jannik

Die Volleyballbärenbande hinten v. li.: Nils, Leonie, Gerhard, Fabian, Lukas; vorne v. li.: Sina, Felix und Rosa; es fehlt Julia

NEU bei uns!

- Wandern
- Nordic Walking
- Tennis
- Fußball
- Inline-Skates
- Skischuhe
- Langlauf
- Snowboard
- Winterbekleidung
- Freizeitmode
- Skiverleih

Der „Schuh-Coach“

Dank der computergestützten Fuß- und Bewegungsanalyse, finden Sie bei uns den Schuh der Ihren Füßen gut tut!

Ihr Fachgeschäft in Sachen Sport!

INTERSPORT GRUPPE

Sport Klumpp

Freudenstädterstr. 2 | 72270 Baiersbronn | Telefon 07442/8425-0 | www.sport-klumpp.de
Öffungszeiten: Mo.-Fr. 9.00 - 18.30, Sa. 9.00 - 16.00

Herzlich willkommen bei uns im Oberdorf

Falken
HOTEL·GASTHOF
★ ★ ★

· Restaurant mit sonniger Terrasse

Schaukelpferd

· Weinstube
täglich ab 17:00 Uhr geöffnet
Tel. 73 36

Wir freuen uns auf Ihren Besuch!

Hotel-Gasthof FALKEN
Oberdorfstr. 95 · 72270 Baiersbronn
www.hotel-falken.de
Tel. 0 74 42 / 8 40 70

Radsport

Abt.ltr.: **Andreas Reichel**
Ruhesteinstr. 8
72270 Baiersbronn
Tel. 07442/81252

Eine Mountainbikerin vom TVB kandidiert für den Landtag!

Liebe Sportlerinnen und Sportler,
mein Name ist Katrin Schindele geb. Springmann. Ich bin 32 Jahre jung, Entwicklungsingenieurin bei einem Automobilzulieferer in Stuttgart, verheiratet und wohne in Baiersbronn. Wir haben neben Katzen auch Hühner und Gänse.

Am 14. März 2021 ist Landtagswahl in Baden-Württemberg. Für den Wahlkreis Freudenstadt kandidiere ich als CDU-Landtagskandidatin.

Der Landkreis Freudenstadt ist meine Heimat! Besonders am Herzen liegt mir die Weiterentwicklung des Landkreises und dazu brauchen wir: eine sehr gute Infrastruktur, eine starke Wirtschaft und gesellschaftlichen Zusammenhalt. Falls Ihr mehr über meine politischen Themen wissen möchtest, schaut einfach auf meiner Homepage www.katrinschindele.de, bei facebook oder instagram vorbei. Über Anregungen und Rückmeldungen freue ich mich natürlich.

Fast 20 Jahre habe ich beim SV Hopfau aktiv in der Damenmannschaft Fußball gespielt. Die Kickschuhe habe ich an den Nagel gehängt und halte mich mittlerweile mit Wandern und Fahrradfahren im Schwarzwald fit. Sehr viel Spaß machen mir die Touren mit der TVB-Bike-Gruppe – dienstags um 18:15 Uhr und im Winter trainieren wir in der Halle dienstags (Jedermann-Sport) oder mittwochs. Über neue Gesichter freut sich die Bike-Gruppe immer – für jedes Leistungsniveau ist etwas dabei: Strecke, Trails und Forstwege!

Ich freue mich, wenn ich mich mit meiner ganzen Energie, meiner Begeisterung und meinen Fähigkeiten für den Landkreis Freudenstadt einsetzen und auch die Interessen der Vereine mit nach Stuttgart tragen kann.

Sportliche Grüße

Katrin Schindele

Katrin Schindele bei einer Bike-Tour oberhalb des Huzenbacher Sees

Flaschnerei Peter Züfle GmbH

Unser Anspruch ist es, Privat- und Industriekunden langlebige, qualitativ einwandfreie und ökologisch-zukunftsorientierte Leistungen anzubieten:

- Heizungsanlagen
- Solaranlagen
- Photovoltaik
- Wärmepumpenanlagen
- Lüftung
- Regenwassernutzung
- Bäder- und Sanitärinstallationen
- Service

Wir sind Ihr kompetenter Partner für ökologische und ökonomische Haustechnik und andere moderne Dienstleistungen.

100 JAHRE 1909 2009

Peter Züfle GmbH
Saarstraße 22
72270 Baiersbronn

Tel. 0 74 42 / 12 25 00
Fax 0 74 42 / 12 25 02
www.flaschner-zuefle.de

Schwarzwaldhotel
TANNE
★★★★ TONBACH
Familie Möhrle

Bei uns erwarten Sie besondere Erlebnisse:

- Die „Baiersbronner Himmelssauna im Baumhaus“ (Finn. Sauna in 10 Metern Höhe)!
- Das Bad im ausgehöhlten Baumstamm unter freiem Himmel
- Die „Baumbar“ mit Cocktails und Bierkarussell
- Kulinarische Stunden im Kuschelkeller oder auf der Panorama-Terrasse
- **Wellnessbereich donnerstags für auswärtige Gäste von 17.00 - 22.30 Uhr** (EUR 20,- p. P., bitte Bademantel und Handtücher mitbringen)

Wellness Stars ★★★★ Baden-Württemberg

Gerne stellen wir Gutscheine aus.

Wir freuen uns auf Sie - Ihre Familie Möhrle!

Hotel Tanne Tonbach · Jörg Möhrle e.K. · 72270 Baiersbronn-Tonbach
Tel: 07442 – 8330 · www.hotel-tanne.de

EMAS Geprüftes Umweltmanagement DE-164-00046

BUDDELN STATT BIKEN

Die Mountainbike-Wegepaten des TVB haben am 9. November 2019 wieder die Aktion „Buddeln statt Biken“ gestartet und regen Zuspruch erhalten. Einmal im Jahr treffen sich die Mountainbiker des TV Baiersbronn und alle Mountainbike-Begeisterten, um die Wege und Trails in Schuss zu halten. Dabei werden Wege kontrolliert, Schilder ausgetauscht und marode Wegstücke ausgebessert. Kleinere Reparaturen nehmen die motivierten Biker auch während der Saison vor. Insgesamt haben 22 engagierte Bikerinnen und Biker tatkräftig mitangepackt.

Das Wegemobil der Baiersbronn Touristik wird für solche Aktionen gerne eingesetzt. Der speziell eingerichtete Van bietet alles was an Werkzeug und Ausrüstung erforderlich ist, um den Baiersbronner Wanderhimmel zu pflegen und alle Wege und Beschilderungen in einwandfreiem Zustand zu halten. Für die Pflege des Mountainbike-Netzes erhält der Verein von der Baiersbronn Touristik jährlich einen Zuschuss. So ist gewährleistet, dass die 400 km Trails und Wege immer in einem guten Zustand sind.

Im Anschluss an die Arbeiten stärkten sich die Teilnehmer mit einem Vesper im TV-Treff in Baiersbronn. Auch diesen Herbst wird die Aktion „Buddeln statt Biken“ wieder stattfinden. Jeder der sich für das Wegenetz einsetzen möchte, ist bereits heute eingeladen mit anzupacken.

Andreas Reichel

Marcus Bangert Baden-Württembergischer Meister

Am Sonntag, 24.11.19 fanden die Baden-Württembergischen Meisterschaften im Radcross in Gäufelden-Öschelbronn statt. Marcus Bangert vom TVB hat dort in seiner Altersklasse (Master 2) den Titel des Baden-Württembergischen Meisters eingefahren.

Das war eine Überraschung, auf die er zwar gehofft hatte, die aber fast unerreichbar schien, aber eben nur fast. Neben der Organisation des Crossrennens in Klosterreichenbach am 20. Oktober und seiner Selbstständigkeit mit einer Physiopraxis macht er am 1. März 2020 noch einen Radladen in Baiersbronn am Rosenplatz auf und wird im Januar 2020 auch noch zum ersten Mal Vater. Da verläuft das Training nicht immer ganz nach Plan und die Zeitfenster werden immer kleiner.

Dazu komme, dass seine Konkurrenz „alte, erfahrene Hasen“ sind, die „noch verdammt viel Dampf haben“. Im Saisonverlauf war er in jedem Rennen im Baden-Württembergischen Vergleich immer auf Rang vier bis fünf. Dementsprechend musste für das Rennen in Öschelbronn ein kleines Wunder her.

Direkt nach dem Start konnte sich der Topfavorit auf den Titel, Andreas Schröder vom RV Pfeil Magstadt, schon absetzen und fuhr einen 20-sekündigen Vorsprung heraus, den er eisern über das ganze Rennen halten konnte. Dahinter aber formierte sich eine dreiköpfige Verfolgergruppe mit den Mitfavoriten Andre Deutschle vom RSV Stuttgart Vaihingen, Ronald Friedrich vom RSV Öschelbronn und Marcus Bangert vom TVB. Runde um Runde lieferten sich die drei einen packenden Kampf, in dem sich aber niemand entscheidend absetzten konnte.

Nach einer Attacke drei Runden vor Schluss von Marcus Bangert kam er mit zu viel Risikobereitschaft in einer der nächsten Kurven zu Fall. Rad und Fahrer blieben zum Glück heil und Marcus Bangert konnte sich binnen einer halben Runde wieder an das Duo Deutschle und Friedrich herankämpfen. Dann, eineinhalb Runden vor Schluss, nahm Bangert den Zuruf der Zuschauer wahr. Der Führende Andreas Schröder hatte einen Platten.

Da beim Radcross die Athleten immer ein Wechselfahrrad im sogenannten Depot - eine Art Boxengasse - stehen haben, war Schröder noch nicht abgeschrieben. Genau in dem Moment als er mit seinem neuen Rad auf die letzte Runde einbog, schloss die immer noch dreiköpfige Verfolgergruppe auf. Sofort eröffnete Schröder das Finale, Deutschle und Bangert konnten folgen. Eine halbe Runde vor Schluss attackierte Bangert vor der Einfahrt in die rutschige Wiesenabfahrt und konnte Ausgangs der Abfahrt eine ca. 30 m große Lücke zwischen sich und seine Verfolger bringen. Einen knappen Vorsprung, den er bis zum Ziel verteidigen konnte und damit erstmalig den Titel feiern durfte. Platz zwei ging an Andreas Schröder, Dritter wurde Deutschle.

Im November 2022 sollen die Titelkämpfe in Baiersbronn veranstaltet werden, da sich Marcus Bangert um die Ausrichtung dieser Meisterschaften beworben hat. *Marcus Bangert*

Marcus Bangert liegt hier noch an zweiter Stelle.

Bangert trotzt den schwierigen Bedingungen

Radsport | Baiersbronner landet bei Cyclocross-DM in Albstadt auf Platz sechs 17.1.20

(pm/sah). Er kann es noch immer fast nicht glauben: Marcus Bangert vom TV Baiersbronn hat am Wochenende bei der Deutschen Cyclocross-Meisterschaft in Albstadt in der Altersklasse Masters 2 den sechsten Platz belegt.

Bereits seit Anfang Oktober dauert die aktuelle Saison, für die meisten Fahrer war die DM gleichzeitig Höhepunkt und Abschlussrennen der Runde. Bangert selbst hat in dieser Zeit zwölf Rennen gefahren, beendete zwei davon als Spitzenreiter und landete acht Mal in den Top Ten. Der größte Erfolg, das liegt auf der Hand, war der Baden-Württembergische Landestitel, den sich der Baiersbronner Ende November geschnappt hatte.

Sein Start bei der DM in Albstadt stand hingegen bis zuletzt auf der Kippe, wie er berichtet: »Eine Erkältung hat mich insgesamt neun Tage lang außer Gefecht gesetzt«, sagt Bangert. »Erst zwei Tage vor dem Rennen, am Freitag, saß ich das erste Mal wieder auf dem Rad um zu testen, ob ein Start überhaupt in Frage kommt.« Und tatsächlich kam er zu der Überzeugung, starten zu können.

Bei echtem Kaiserwetter boten sich in Albstadt dennoch schwierige Verhältnisse – gar die schwierigsten Bedingungen in der ganzen Saison, sagt Bangert. An der Oberfläche taute der Boden zu einer dünnen Schlammschicht, darunter bildeten sich Eisplatten, auf denen kontrolliertes Radfahren beinahe unmöglich war. So kam es bereits in der ersten zwei Minuten des Rennens zu zahlreichen Stürzen, in die jedes Mal gleich mehrere Fahrer verwickelt waren. Zum Teil mussten sie aufgrund von Defekten oder Verletzungen schon früh im Rennverlauf die Segel streichen.

Kämpfte sich erfolgreich durch den matschigen Untergrund: Marcus Bangert. Foto: Nikolopoulus

Auch Bangert selbst war in gleich zwei Stürze verwickelt, überstand beide jedoch unbeschadet und konnte das Rennen schnell fortsetzen. Am Ende der ersten Runde hielt sich der Baiersbronner in einer Verfolgergruppe auf den Rängen fünf bis acht, die Platzierungen wechselten stetig. Schon in der vorletzten der sechs zu bewältigenden Runden auf dem schwierigen Terrain lag Bangert auf Platz sechs mit einem vorentscheidenden Rückstand auf Platz fünf und einem ebenso großen Vorsprung auf seine Verfolger. Entsprechend galt es, die letzte Runde so gut wie möglich auf Sicherheit zu fahren, um einen weiteren Sturz oder Defekt am Rad zu vermeiden – und das gelang mit Bravour.

Nun steht für Bangert eine längere Wettkampfpause auf dem Programm. Und die kommt genau richtig, da ihn im Privaten wie auch im Beruflichen einige neue Aufgaben erwarten.

Fahrtechnik- und Fahrsicherheitskurse für Pedelec/E-Bike

Die erste Kursserie des Fahrsicherheitstrainings für **Neulinge und Wiedereinsteiger** war ausgebucht. Deshalb möchten wir **im Frühjahr 2021 noch einmal Grundlagenkurse** anbieten. Ein Kurs (zwischen vier und acht Teilnehmer, ab 14 Jahren) ist, wie gehabt, jeweils auf drei Abende verteilt. Somit bleibt dazwischen genug Zeit, das Erlernte weiter zu festigen.

An uns wurde auch der Wunsch nach **Fortgeschrittenenkursen** herangetragen. Wir würden den Interessierten zwei Kursstufen anbieten. **Kursstufe eins** wendet sich an diejenigen Biker, die mit ihrem E- Bike noch sicherer werden möchten. Kleine Hindernisse überwinden, besser am Berg anfahren und Kurven sicher und zügig durchfahren steht auf dem Programm.

Kursstufe zwei richtet sich an E-Mountainbiker, die sich auf schmale Wege wagen möchten und auch keine Angst vor losem Untergrund haben. Spitzkehren, natürliche Hindernisse, Steilstellen und so weiter werden bald kein Problem mehr sein. Für diese Kursstufe sollte natürlich schon etwas Erfahrung mit dem Bike mitgebracht werden.

Die Termine werden nach Eingang der Anmeldungen abgestimmt und danach bekanntgegeben. Informationen und Anmeldungen bei Andreas Reichel unter andreasreichel@giese-optik.de oder 07442/812 50.

Kursgebühren (3 Einheiten à 3 Stunden);

Erwachsene: Mitglieder 75 €, Nichtmitglieder: 95 €

Jugendliche: Mitglieder 60 €, Nichtmitglieder: 75 €

*Die Teilnehmer*innen eines Fahrsicherheitstrainings mit Übungsleiter Andreas Reichel (Dritter von rechts)*

Handball

Abt.ltr.: **Oliver Balle**
Falkenstr. 41
72270 Baiersbronn
Tel. 07442/123789

Beim Rückblick auf das vergangene Jahr - oder besser gesagt die letzten 1,5 Jahre - geht es uns diesmal wahrscheinlich irgendwie allen gleich:
Einerseits denkt man an das Abteilungsgeschehen vor Corona und andererseits seit Corona. Unsere große Hoffnung muss sein, dass wir bei der nächsten Versammlung vielleicht auch endlich über die Zeit nach Corona sprechen können.
Der Blick zurück hat aber durchaus auch etwas Aufbauendes. Nämlich dann, wenn einem bewusst wird, dass trotz der ganzen Änderungen, die seit März 2020 auf uns eingeprasselt sind, gerade eine Abteilungs- oder Vereinsfamilie auch Halt und Zuversicht geben kann. Ich denke, es wird allen Gruppierungen oder Abteilungen im TVB ähnlich gehen.
Wir mussten zwangsläufig enger zusammenrücken (wenn auch nicht körperlich) und gemeinsam Lösungen angesichts der schwierigen Rahmenbedingungen finden. Das kann auch zusammen schweißen und ganz neue Talente bei einzelnen Akteuren zu Tage fördern.

Bis zum März 2020 war auch bei uns Handballern die Welt in Ordnung

Sportlich betrachtet bot das 14. Jahr unserer SG mit den Handballern Freudenstadt deutlich mehr Licht als Schatten. Richtig stolz waren wir auf unsere erste Herrenmannschaft, die als Aufsteiger in die Landesliga-Saison gestartet war.
Auswärts konnte man zwar nicht gerade Bäume herausreißen, die kolossale Heimstärke führte aber dazu, dass das Team der Trainer Lisiecki und Kammer recht früh schon nichts mehr mit dem Abstieg zu tun hatte und beim Abbruch der Saison einen bärenstarken 4. Platz in der neuen Liga belegte.
Viele von euch waren live dabei bei den Heimspielen in der David-Fahrner-Halle in FDS und in der Murgtalhalle in Baiersbronn und sind mit mir sicher einer Meinung, dass sich der attraktive Handball unserer immer noch jungen Truppe durchaus sehen lassen kann. Der bisherige Saisonstart mit drei Siegen in Folge (zwei davon auswärts!) ist ebenfalls gelungen.
Schwieriger gestaltete sich die abgelaufene Runde für unsere Damenmannschaft. Nach erneuten studienbedingten Spielerabgängen vor der Runde fand man in der Landesliga zu keiner Phase so richtig in die Runde. Zwar verlor man einige Partien nur denkbar knapp, die fehlende Erfahrung führte aber dazu, dass man zum Zeitpunkt des Ligaabbruchs auf einem Abstiegsplatz stand.

Holz • Alu-Holz
Alu • Kunststoff

Rollläden • Haustüren
Fenster Reparaturen
Altbausanierung

FENSTER
MORLOK

Qualität spricht dafür

72270 Baiersbronn
07442/84040
www.fenster-morlok.de

Dennoch hätte man in der Liga bleiben dürfen, da der SHV beschlossen hatte, wegen des Saisonabbruchs keine Absteiger vorzusehen. Da in Reihen unserer Mannschaft aber deutlich wurde, dass sich die wenigen erfahrenen Spielerinnen gerne noch einmal sportlich deutlich nach oben verändern wollen, war klar, dass wir mit dem verbliebenen Kader freiwillig trotzdem in der Bezirksklasse antreten werden. Hier lernt die blutjunge Truppe unter ihrer neuen Trainerin Alexandra Krebs derzeit eifrig dazu.

Richtig Spaß machten uns unsere Jugendmannschaften

Mit den Jungs der B-Jugend und der D-Jugend und den C-Mädchen konnten wir drei Vizemeister stellen. Unsere weibliche B-Jugend sichert sich sogar den Meistertitel im Bezirk Rastatt.

Bei den jüngeren Nachwuchsmannschaften der E-Jugend fließen die Ergebnisse nicht mehr in Tabellen ein, hier gilt der Slogan „Erlebnis vor Ergebnis“. Hier reifen zahlreiche Talente heran, und unsere Aufgabe wird sein, die Kinder in den kommenden Jahren bei der Stange zu halten.

Mit unseren F-Jugendlichen gehen wir neue Wege. Diese beiden Teams melden wir nicht mehr offiziell für den Spielbetrieb, da uns zahlreiche Eltern zurückgemeldet haben, dass der Besuch etlicher verbindlicher Turniere zeitlich einfach zu viel war. Hier wollen wir – wenn es Corona wieder verantwortbar zulässt – Freundschaftsturniere außerhalb des Spielplans mit Teams aus der näheren Umgebung machen.

Sportlich läuft es also relativ rund. Und auch abteilungsintern stimmt die Struktur. Obwohl einige Posten im Organigramm neu besetzt werden mussten, sind die Kernbereiche unserer Abteilungsarbeit mit neuen und aktiven Personen besetzt. Neben verlässlichen Verantwortlichen in den Bereichen „Öffentlichkeitsarbeit“ und „Marketing“ sind wir froh, mit Rückkehrer Kevin Bauer auch einen zweiten Jugendleiter für uns gewonnen zu haben, der seine Erfahrung verstärkt im Baiersbronner Jugendbereich einbringen wird.

So viel zum Rückblick – ein Ausblick gestaltet sich deutlich schwieriger

Stand heute wird die Handballrunde fortgesetzt. Ein in meinen Augen – und da bin ich ehrlich – sehr diskussionswürdiges Thema, fielen doch auf Verbandsebene alleine am letzten Wochenende fast ein Viertel der Spiele aus wegen Quarantäne von Spielern oder der Weigerung von Teams zu einem Auswärtsspiel in ein Risikogebiet zu reisen. Ich mache kein Geheimnis daraus, dass ich eine Aussetzung oder gar Absage der Spielrunde durchaus befürworten würde.

Wenn man sieht, welchen Aufwand wir für Hygienekonzepte, die Einhaltung von Coronaregelungen, die Dokumentationen, das Desinfizieren nach jedem Spiel an einem Heimspieltag wir eh schon betreiben müssen, stellt sich schon die Frage, ob es das wert ist.

Unvergleichlich in jeder Beziehung

Aqua-Solarwärme-Systeme

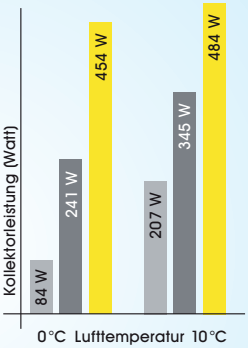

Vergleich:
Aqua-Solarwärme-Systeme und Flachkollektoren bei 400 W Einstrahlung pro m², 2,33 m² Aperturfläche und 60 °C Vorlauftemperatur.

Eine Investition von über 20 Jahren muss im Kern stimmig sein: Die Basis dafür sind unsere hochwertigen Geräte und die fachlich korrekte Installation!

Erzielen Sie hohe Erträge, auch bei kleiner Kollektorfläche und geringer Sonneneinstrahlung (Übergangszeit, Winter, ungünstige Wetterbedingungen und Südabweichung). Ein bis zu **40 % höherer Energieertrag** gegenüber hochwertigen Flachkollektoren ist möglich!

- Bis zu **50 % Heizkostenersparnis!**
- Ältere Heizungen sind **nachrüstbar!**
- **Umweltfreundlich, da pures Wasser** die Wärme vom Solarkollektor zur Heizungsanlage transportiert!
- **Einsteiger AquaPakete** mit kompletten Komponenten
- Solare **Frischwassererwärmung** und **Heizungsunterstützung**
- **Aqua-Solarwärme-Systeme sind ideal kombinierbar**
- **Machen Sie sich unabhängig von Öl- und Gaspreisen**
- **Selbstmontage:** Wir liefern die Anlage frei Haus, Inbetriebnahme mit Einweisung durch unsere Techniker, damit die **gesetzliche Gewährleistung** erhalten bleibt

Pellets

*Günstiger als Öl oder Gas

Scheitholz

Hackschnitzel

braun

Unvergleichlich in Produkten und Ausführung!

Schau-sonntag
Jeden 1. Sonntag im Monat, 13-17 Uhr

Paradigma-Systemberater
Gottfried Braun GmbH
Öchslestraße 17 · 72270 Baiersbronn
Tel. 0 74 42 / 49 08 - 0 · www.braun-baiersbronn.de
Filiale: Masselstraße 17 · 72290 Loßburg

Ganz abgesehen von den steigenden Zahlen speziell bei uns in Baiersbronn, wo beispielsweise an Schulen im Schulsport kein Körperkontakt mehr erlaubt ist, wir aber andererseits mit Kindern und Aktiven aus fremden Regionen eine Vollkontaktsportart durchführen.
Ganz aktuell wurde heute bekannt, dass wir ab sofort keine Zuschauer mehr zu den Heimspielen zulassen dürfen, weil der Wert von 35 Angesteckten pro 100.000 Bewohnern bei uns im Landkreis deutlich überschritten wurde. Dieser Zuschauerausschluss gilt schon für den Spieltag am 24.10.2020 in Freudenstadt.
Abgesagt haben wir auch unser Handballcamp. Eigentlich hätte es schon an Ostern stattfinden sollen. Aus bekannten Gründen verlegten wir das Camp in die Herbstferien, doch auch daraus wird nun nichts. Wir unternehmen nun also in den nächsten Osterferien den nächsten Versuch. Wir hoffen einfach, wie ihr sicherlich auch, dass sich die Situation im kommenden Jahr deutlich verbessern wird. Hoffentlich haben wir dann auch den Kopf wieder frei für unseren Sport.

Zeit, „Danke“ zu sagen

Abschließend gilt mein Dank allen Mithelfern, die sich in irgendeiner Form in unserer Abteilung einbringen und Verantwortung übernehmen. Vom Elternteil, das mit einer Kuchenspende hilft, über die Zeitnehmer, Bewirter, Kassierer, Öffentlichkeitsarbeiter bis hin zu den Schiedsrichtern, Trainern und Kollegen im SG-Ausschuss und Vorstand.
Ein besonderer Dank geht auch an das heute wohl ultimativ scheidende Vorsitzenden-Duo Rolf Günther und Gotthilf Klumpp. Ihr habt uns in den zahlreichen vergangenen Jahrzehnten stets unterstützt, sowohl in eurer Funktion als TVB-Vorstand als auch als treue Zuschauer bei den Heimspielen. Vielen Dank dafür!

Oliver Balle

Strom
Erdgas
Wasser
Bäderbetrieb
Eislaufhalle

GWB
Gemeindewerke Baiersbronn

Mit Energie vor Ort.

Neumühleweg 11, 72270 Baiersbronn, Telefon: +49 (0)7442 / 84 23 – 0
werke@gemeindebaiersbronn.de, www.gemeindewerke-baiersbronn.de

Weine, Sekte, Schnäpse (eigene Hausbrennerei),
Spirituosen, Geschenkkörbe in reicher Auswahl.

Geschenkideen rund ums Getränk

Wir beraten Sie gerne!

GAISER GETRÄNKE

Am Rosenplatz
72270 Baiersbronn
Tel. 0 74 42 / 44 88 · Fax 0 74 42 / 5 03 75
www.gaiser-getraenke.de · info@gaiser-getraenke.de

Inge Bechtle als älteste Kursleiterin verabschiedet

Inge Bechtle (89 Jahre) leitete beim Turnverein Baiersbronn seit 20 Jahren Gesundheitskurse z.B. Gesundheitstraining für Ältere, Qigong und Pilates. Mit Beginn der Corona-Pandemie hat sie altersbedingt und schweren Herzens die Kursleitung abgegeben.

In einer kleinen Feierstunde im Kreise ihrer langjährigen Kursteilnehmerinnen wurde sie nun vom Vereinsvorsitzenden Rolf Günther offiziell in den Ruhestand verabschiedet. Rolf Günther erinnerte an den Beginn der Kurse und lobte die immer noch vitale Inge Bechtle für ihr Engagement beim Turnverein. Ihr Kursziel war immer „Steigerung der Vitalität und der Lebensfreude“. Auch Yvonne Bolsinger-Warth, als Jüngste der Kursteilnehmerinnen, überreichte im Namen derselben ein Geschenk und bedankte sich bei Inge Bechtle für die Leitung der vielen Kurse, durch die sie fit gehalten wurden. Alle wünschten Inge Bechtle eine stabile Gesundheit.

Gleichzeitig wurde ihre Nachfolgerin Johanna Walter vorgestellt. Johanna Walter ist Altenpflegerin und lizenzierte Übungsleiterin für das Bewegungsangebot „Gymnastik“. Bei ihrem altersgerechten Gymnastikkurs für Ältere (Ü 60), der mittwochs von 9 bis 10 Uhr im TV-Treff beim Schulzentrum Baiersbronn stattfindet, sind noch Plätze frei. Neulinge und Wiedereinsteiger sind stets willkommen. Informationen und Anmeldungen bei der Geschäftsstelle des Turnvereins (Telefon: 07442/12 24 89 oder per Email: tvbaiersbronn@gmx.de). *Rolf Günther*

Inge Bechtle (sitzend, Zweite von links) wurde in den Ruhestand verabschiedet und Johanna Walter (stehend, Zweite von links) als ihre Nachfolgerin vorgestellt, Dritte von links Yvonne Bolsinger-Warth.

„Pluspunkt“ geht in die Verlängerung beim TV Baiersbronn

(mb). Der TVB wurde zum 5. Mal mit dem Gütesiegel „Pluspunkt Gesundheit. DTB, Sport pro Gesundheit“ ausgezeichnet. Damit würdigte der Deutsche Turner-Bund (DTB) zum wiederholten Male das Engagement der Übungsleiterinnen und des Vereins im Bereich der gesundheitlichen, präventiven Vereinsangebote.

Im Rahmen einer kurzen Urkundenübergabe konnte der Vorsitzende des TV Baiersbronn, Rolf Günther, den langjährigen Übungsleiterinnen für ihr Engagement danken und auch in Zeiten von Corona die vielfältigen Angebote vorstellen. „Bereits 1995 begann der TV Baiersbronn, damals noch als Kooperationspartner mit der AOK, mit den ersten Kursen im Bereich des „Gesundheits- und Freizeitsports“, führte er aus. Von Beginn an dabei ist Kirsten Stier, die seit 25 Jahren im Verein aktiv ist. Rolf Günther freute sich mit Elke Koenig ein bekanntes Gesicht begrüßen zu können. Sie wird wieder Wassergymnastikkurse für den TV Baiersbronn übernehmen. Die weiteren ausgezeichneten Übungsleiter sind Elena Köhler (seit 2003) und Gabriele Raddadi (seit 2012).

Der Verein biete mittlerweile rund 60 Kurse im Jahr an, auch der neue Bereich des Reha-Sports laufe sehr gut an, teilte Günther mit. Das Gütesiegel „Pluspunkt Gesundheit“ wurde bis 31.08.2023 neu an den Verein verliehen. Es zeigt Qualität auf, fordert aber auch Qualität ein. Auf die qualifizierten Übungsleiterinnen Elke Koenig, Elena Köhler, Gabriele Raddadi und Kirsten Stier sei man im Verein besonders stolz. „Sie müssen sich durch Fortbildungen stets auf den neuesten Wissensstand bringen“, so der Vorsitzende.

Rolf Günther mit den Übungsleiterinnen Elke Koenig (rechts) und Gabriele Raddadi; nicht auf dem Foto sind Elena Köhler und Kirsten Stier

Günther ging auch auf die Verluste im Corona Jahr ein. „Wir bekommen aufgrund unserer guten finanziellen Lage keinerlei Unterstützung und müssen in diesem Jahr einen Verlust mit einem vierstelligen Betrag verschmerzen“. Trotzdem sei es dem Verein immer wichtig gewesen, die Kurse trotz teilweiser Unwirtschaftlichkeit weiter anzubieten. Ein Dank ging auch an die Gemeinde, die ganz unbürokratisch Reha-Sportabende im Freibad ermöglicht habe und außerdem an das Hotel „Tanne Tonbach“, das kurzfristig einen zweiten Wassergymnastikkurs im hoteleigenen Hallenbad zugelassen habe.

GYMWELT

DTB
DEUTSCHER TURNER-BUND

URKUNDE

QUALITÄTSSIEGEL PRÄVENTION

Pluspunkt Gesundheit
DEUTSCHER TURNER-BUND

Turnverein 1893 Baiersbronn e.V.

Übungsleiter/in
Gabriele Raddadi

Angebot/e
Funktionelle Gymnastik
Funktionelles Training
Wirbelsäulengymnastik

Für herausragende Leistungen im Bereich Gesundheitssport und qualifizierte Vermittlung gesundheitsfördernder Bewegungsangebote an seine Mitglieder verleihen wir diesem Verein das Qualitätssiegel PLUSPUNKT GESUNDHEIT.

Der Verein erfüllt die vom Deutschen Turner-Bund festgelegten Qualitätskriterien für präventive Vereinsangebote.

Gültigkeitszeitraum:

01.08.2020 - 31.08.2023

Dr. Alfons Hölzl
Präsident des Deutschen Turner-Bundes

Seit Januar 2020 wird beim TVB **Reha-Sport, Profil: Orthopädie**, mit der lizenzierten Übungsleiterin Gabriele Raddadi (Tel.: 07442/837889) angeboten. Zwischenzeitlich sind sieben Kurse zertifiziert. Freie Plätze gibt es derzeit noch bei: Trockengymnastik bei Krebserkrankungen (jeweils dienstags um 11:45 Uhr im TV-Treff), Trockengymnastik (jeweils dienstags um 19:30 Uhr im TV-Treff) und Aquajogging (jeweils montags um 20:45 Uhr im Panoramabad Freudenstadt). Organisatorische Fragen an Rolf Günther (Tel. 07442/5639).

Die Trockengymnastikgruppe dienstagabends beim Nordic Walking

Steckbrief: **Christin Gaiser**
52 Jahre, verheiratet,
zwei erwachsene Söhne mit zwei Enkelkindern.
Im Turnverein ab 1998 mehrere Jahre das Eltern-Kind-Turnen geleitet.
Seit 10 Jahren Yoga als Hobby entdeckt für Entspannung und Ausgleich im Alltag.
Seit 2016 Yoga-Kursleiter beim DTB, seit 2020 Übungsleiter -C- für Breitensport, Fitness u. Gesundheit.
Ab November 2021 neues Kursangebot beim TVB „Gymnastik trifft auf Yoga“

REHASPORTGRUPPE
anerkannt+zertifiziert DBS-GEPRÜFT

Zertifikat

Das angegebene Rehabilitationssportangebot wird gemäß der Rahmenvereinbarung über den Rehabilitationssport und das Funktionstraining auf der Grundlage des § 44 SGB IX anerkannt.

Der angegebene Leistungserbringer erfüllt mit diesem Angebot die Qualitätsstandards für die Durchführung von Rehabilitationssport und verpflichtet sich, diese auch zukünftig zu gewährleisten.

Friedhelm Julius Beucher, Präsident
Deutscher Behindertensportverband/
National Paralympic Committee Germany (DBS - NPC)

Vereinsname	**Turnverein 1893 Baiersbronn e.V.** AngebotsID: 0701100005 PosNr: 604509
Gruppe:	Rehasport (Wassergymnastik)
Ort, Zeit:	Hallenbad Hotel Tanne, Tonbachstr. 243, 72270 Baiersbronn Mittwoch, 19:00 - 20:00
Indikationsbereich:	Orthopädie
Leitung:	Gabriele Raddadi
Anerkennung gültig bis:	**01.01.2022**

Die Anerkennung ist auf 12 Teilnehmer begrenzt

wbrs Die Anerkennung erfolgt durch den Württembergischen Behinderten- und Rehabilitationssportverband e. V.

Stuttgart, 02.12.2019

Du weißt, wo der Hammer hängt?

Starte deine AUSBILDUNG ZUM WERKZEUGMECHANIKER (m/w/d)

Du erlernst sämtliche Fertigkeiten und Kenntnisse, wie CNC-Drehen und Fräsen, im Bereich Vorrichtungsbau. Hierzu gehören auch die Reparatur und Neuanfertigung unserer Schnitt- und Presswerkzeuge sowie die Montage kleiner Baugruppen. Ein erfahrenes Team steht dir zur Seite.

#hammerstark - SHW ist dein Ausbildungsbetrieb!

SHW lebt die Verbindung von Tradition und Moderne im Bereich Eisenverarbeitung und Gerätebau. Deine Zukunft schmiedest du mit 80 Kollegen unter Einsatz modernster Technologien. Unsere Produkte sind Made in Germany und dank deiner Unterstützung auch künftig in der ganzen Welt im Einsatz.

Wofür brennst du?

Sag uns, warum wir DICH unbedingt kennenlernen sollen. Am besten gleich per E-Mail oder Telefon. Weitere Infos über SHW findest du im Web und auf Instagram.

SHW Schmiedetechnik GmbH & Co.KG| Deine Ansprechpartnerin: Frau Behrens
72270 Baiersbronn-Friedrichstal | 07442/8418-18 | www.shw-fr.de | hammerstark@shw-fr.de

Der Turnverein vollzieht den Generationenwechsel an der Spitze

Einen Wechsel auf der Kommandobrücke vollzog der TVB im Rahmen seiner diesjährigen Generalversammlung. Mit dem Ausscheiden des langjährigen Vorsitzendenduos Rolf Günther und Gotthilf Klumpp endet eine Ära beim TVB. Sowohl Bürgermeister Michael Ruf als auch viele weitere Redner würdigten das enorme Engagement der beiden Urgesteine, die seit über einem halben Jahrhundert Mitglieder sind. Zu den Nachfolgern wählten die anwesenden Mitglieder mit Andreas Trück (1. Vorsitzender) und Markus Koenig (2. Vors.) zwei Aktive der Handballabteilung, die sich ebenfalls schon seit langer Zeit im Verein engagieren. Zusammen mit Schatzmeisterin Sabine Finkbeiner und Schriftführer Dirk Frietsch leiten sie fortan die Geschicke des Vereins.

Beide sind sich der großen Fußstapfen bewusst, in die sie da künftig treten werden. Dennoch freute sich der neue Vereinschef Andreas Trück in seiner Antrittsrede auf die spannende Zusammenarbeit mit den Vorstands- und Ausschusskollegen. Die Gewissheit, dass die jeweiligen Abteilungsleitungen sehr gute Arbeit leisten und dank der Unterstützung durch die neu geschaffene TVB-Geschäftsstelle mit der emsigen Geschäftsführerin Sonja Weinläder lasse ihn optimistisch in die Zukunft blicken.

Und die wird - wie schon der Rückblick auf das vergangene Jahr zeigte - zumindest auch mittelfristig vom großen Thema Corona und seinen Auswirkungen auf das Vereinsleben geprägt sein.

Mit einem neuen Vorstandsteam geht der TVB ins nächste Jahr (v. l.): Sabine Finkbeiner, Markus Koenig, Dirk Frietsch, Andreas Trück

Durch sämtliche Rückblicke des Vorstands und der einzelnen Spartenleiter zog sich der der notwendig gewordene Stillstand ab März dieses Jahres wie ein roter Faden.
Bis zum Lockdown, der das sportliche und gesellschaftliche Leben im TVB zunächst zum Erliegen brachte, war die Welt für die aktuell insgesamt knapp über 1000 Mitglieder noch in Ordnung: Der scheidende Vorsitzende Günther blickte auf zahlreiche Meilensteine zurück, so beispielsweise die Einrichtung der Geschäftsstelle im Mai 2019, den gemeinsamen Himmelfahrtsausflug sowie die Teilnahme am Workshop „TVB 2030“ beim WLSB. Besonders froh zeigte sich Günther darüber, dass nach zwei Jahren der Vakanz die FSJ-Stelle mit Eric Gukelberger wiederbesetzt werden konnte.
Mit Beginn der ersten offiziellen Lockerungen der Corona-Bestimmungen bestimmten dann im Sommer hauptsächlich die Erstellung von Hygienekonzepten und die Dokumentation der Trainingsteilnehmer in den einzelnen Sparten das Tagesgeschehen. Spurlos gehe dieses Jahr nicht am TVB vorbei. Sowohl bei der Mitgliederzahl als auch finanziell sei ein deutlicher Rückgang zu verzeichnen. Besonders dankbar ist man daher, dass die meisten der Sponsoren dem Verein weiterhin treu geblieben sind.
Sportlich betrachtet verlief das Jahr für die einzelnen Abteilungen durchaus sehr positiv. Die Volleyballherren sicherten sich gleich im ersten Jahr des Zusammenschlusses mit dem TSV Freudenstadt zu den „Black Forest Volleys“ den Aufstieg in die Landesliga. Spartenleiter Klaus Gaiser berichtete von einem gut aufgestellten männlichen Bereich und der gelungenen Sponsorensuche für die Neuausstattung der Aktiven mit einheitlicher Sportkleidung.

Hannelore Günther blickte in ihrem letzten Bericht als Verantwortliche der Turnerinnen und Turner auf ein unruhiges Jahr zurück. Zwar sei die Anzahl der Aktiven zum Teil so erfreulich hoch, dass zum Teil eine Aufnahmesperre eingerichtet werden musste, die fehlenden Wettkämpfe wirkten sich aber vor allem auf die zahlreichen Mädels im Leistungsbereich negativ aus. Die geplante Ausrichtung des Gauturnfests musste verworfen werden. Erfreulich sei die Tatsache, dass mit Nastja Waal und Michael Kerth zwei neue Verantwortliche für die Abteilungsleitung gefunden werden konnten. Sie beerben neben Hannelore Günther auch die bisherige Stellvertreterin Monika Sillmann.

Die neue Abteilungsleiterin Nastja Waal (hinten links) mit ihrem Stellvertreter Michael Kerth, vorne die bisherige Stellvertreterin Monika Sillmann (li.) und die scheidende Abteilungsleiterin Hanne Günther

Der Fokus bei den Radsportlern lag neben dem Training und zum Teil mehrtägigen Touren ins Gebirge vor allem auch in der Pflege des Mountainbike-Wegenetzes in der Gemeinde Baiersbronn. Das City-Cross-Rennen am vergangenen Wochenende in Klosterreichenbach war ein weiterer Höhepunkt so Andreas Reichel.

Von gleich acht Kreismeistertitel konnte im Anschluss Oliver Peitsch für die Leichtathletikabteilung berichten. Die Anzahl der Sportabzeichen wird aufgrund der Coronapause in diesem Jahr sicherlich deutlich geringer ausfallen.

Die Jedermänner reagierten auf die Hallensperrung mit Aktivitäten im Freien. Vor allem rund um das heimliche Vereinsheim - die Hornhütte - hielten sich die knapp 20 Aktiven um Abteilungsleiter Bernd Seiler beim Volleyball sportlich fit, absolvierten aber auch zahlreiche Sanierungsarbeiten an der Hütte.

Vom souveränen Klassenerhalt der Herrenmannschafts in der Landesliga berichtete anschließend Oliver Balle für die Sparte Handball. Das Damenteam startet ab dieser Runde in der Bezirksliga, in der Jugend reifen zahlreiche Talente heran. Die derzeit geplante Fortsetzung des Spielbetriebs trotz der steigenden Infektionszahlen sei sehr diskussionswürdig.

Basketballabteilungsleiter Jürgen Weber rundete die Berichte ab. Auch er verzeichnete eine positive Entwicklung bei den „BSG-Luchsen“.

Die Zahl der Mitglieder steige wieder und es seien gerade in den Jugendteams U12 und U16 Fortschritte zu sehen. Für die Installation der höhenverstellbaren Körbe in der neuen Murgtalhalle bedankte er sich nochmals bei der Gemeinde. Dass der TVB trotz des Krisenjahrs auf gesunden finanziellen Füßen steht, vermeldete Schatzmeisterin Sabine Finkbeiner. Das Jahr 2019 schloss man mit einem Gewinn ab, der hoffentlich die zu erwartenden Einbußen in diesem Jahr kompensieren kann. Ebenso wie die gesamte Vorstandschaft wurde auch die Hüterin der Vereinskasse auf Antrag von Bürgermeister Michael Ruf eindeutig entlastet.
Nach dem Beschluss zu einer Beitragsanpassung für den neuen Bereich „Reha-Sport“, den Wahlen zur neuen Vorstandschaft und der Bestätigung der Ausschuss-Mitglieder folgten zahlreiche Ehrungen verdienter Mitglieder. Besondere geehrt und mit Präsenten bedacht wurden die scheidenden Abteilungsleiterinnen Turnen Hannelore Günther und Monika Sillmann.
Gleich drei Ehrenmitgliedschaften wurden ausgesprochen: Der Wertebeauftragte und frühere erste Vorsitzende Manfred Koenig, der langjährige Schatzmeister Fritz Gaiser sowie der langjährige Vorsitzende Gotthilf Klumpp erhielten die entsprechende Urkunde und weitere Präsente aus den Händen der neuen Vorstandschaft. Rolf Günther wurde gar zum Ehrenvorsitzenden des TVB ernannt.

Drei neue Ehrenmitglieder und ein neuer Ehrenvorsitzender wurden im Rahmen der Mitgliederversammlung von Bürgermister Ruf und der Vorstandschaft ausgezeichnet: (von links) Bürgermeister Michael Ruf, Sabine Finkbeiner, Fritz Gaiser, Gotthilf Klumpp, Manfred Koenig, Markus Koenig, Rolf Günther, Dirk Frietsch, Andreas Trück

Die weiteren Geehrten:
Ehrenurkunde (30 Jahre passive Mitgliedschaft): Anja Wein, Michael Gaiser, Andreas Faißt, Thomas Gaiser, Marcus Leusch, Ingeborg Lang, Inge Zeile

Ehrenurkunde (40 Jahre aktive Mitgliedschaft): Ingeborg Finkbeiner; **Ehrenurkunde (40 Jahre passive Mitgliedschaft):** Käthe Batz, Johannes Klumpp; **Ehrenurkunde (50 Jahre aktive Mitgliedschaft)**: Helga Liepelt, Blanka Wentz, Julie Seeger, Willy Glück, Ewald Merkel; **Ehrenurkunde (50 Jahre passive Mitgliedschaft)**: Klaus Liepelt, Hans Rothfuss, Lore Döttling, Else Dauner; **Ehrenurkunde (60 Jahre aktive Mitgliedschaft)**: Isolde Passlack, Detlef Finkbeiner; **Ehrenurkunde (60 Jahre passive Mitgliedschaft)**: Alfons Czekalla; **Ehrenurkunde (70 Jahre passive Mitgliedschaft)**: Ernst Züfle

Ehrennadel in Bronze (15 Jahre aktive Mitgliedschaft, ab dem 18. Lebensjahr): Barbara Günter, Andres Haas, Miriam Gaiser, Daniela Gaiser, Tanja Straub, Richard Sysala, André Harter, Daniel Meyer; **Ehrennadel in Silber (20 Jahre aktive Mitgliedschaft, ab dem 18. Jahr)**: Marco Bukenberger, Sonja Gaus, Claudia Robbe, Heidi Klumpp, Andreas Reichel, Christian Bruder, Claudia Bruder, Marion Tarcan-Koenig, Bernd Braun; **Ehrennadel in Gold (30 Jahre aktive Mitgliedschaft, ab dem 18. Jahr)**: Oliver Balle, Roland Letzgus *Oliver Balle*

Bei der Versammlung in der Schwarzwaldhalle wurden viele Mitglieder geehrt.

Werden auch Sie
Werbepartner
des TV Baiersbronn

Wir bieten:
- Hallenbanden-Werbung
- Werbung auf Sportkleidung
- Anzeigen-Werbung im TV-Report

Bitte nehmen Sie mit Rolf Günther Kontakt auf: Tel. 0 74 42 / 56 39

Turnverein Baiersbronn
Termine 2021

Sa	20.03.	Sportlerehrung Sportkreis Freudenstadt	Empfingen
Fr	26.03.	Mitgliederversammlung	Hotel Hirsch
Mi-So	21.-25.04.	Turn EM	Basel
Sa	01.05.	Redaktionsschluss TV-Report 1/21	
Sa	08.05.	Gaumehrkampftag	Stadion/Murgtalhallen
Fr-So	11.06.-11.07.	Fußball EM, Männer	Europa
Fr-So	23.-25.07.	Landeskinderturnfest	Künzelsau
Fr-So	23.07.-08.08.	Tokio 2020 (Sommerolympiade)	Tokio
Fr	01.10.	Redaktionsschluss TV-Report 2/21	

Wenn Sie sicher sind, gut aufgehoben zu sein. Wenn Sie persönliche Beratung erleben, die ganz auf Sie zugeschnitten ist. Wenn Sie im Schadenfall schnelle Hilfe erhalten – unbürokratisch und zuverlässig. Dann wissen Sie, warum die Württembergische Versicherung „der Fels in der Brandung“ ihrer Kunden ist. Verlassen auch Sie sich auf uns!

Versicherungsbüro
Lauble & Partner
Freudenstädter Str. 24
72270 Baiersbronn
Telefon 07442-81310
martin.lauble@wuerttembergische.de

W&W württembergische
Der Fels in der Brandung.

Familien-Nachrichten

Wir gedenken unseren Mitgliedern und Sponsoren:

Trudel Würth, Tonbachstraße (86 Jahre)
Willy Klumpp, Tonbachstraße (78 Jahre)

Wir gratulieren
... zur Diamantenen Hochzeit

Rolf und Waltraut Rothfuß

Wir gratulieren
... zur Hochzeit

Sebastian und Stefanie Schweiger geb. Schwab
Matthias Johan Valentin Wagner und Jana Wagner geb. Günter

Wir gratulieren
... zur Geburt

der Tochter **Rosa Luise** den Eltern Manuel Andreas und Katrin Steffi **Kalmbach** geb. Finkbeiner

des Sohnes **Jonte Bosse** den Eltern Tom und Jennifer **Streefkerk** geb. Dreger

des Sohnes **Lucca** den Eltern Tim und Anja **Streefkerk** geb. Bahorski

der Tochter **Anna Selina** den Eltern Jens und Veronika **Götz** geb. Sackmann

des Sohnes **Jonas** den Eltern Christian und Daniela **Rimmasch** geb. Braun

des Sohnes **Tim** den Eltern Jochen und Susanne **Schmieder** geb. Klumpp

der Tochter **Smilla** den Eltern Marcus **Bangert** und Tanja Schneider

der Tochter **Mara** den Eltern Klaus und Daniela **Gaiser** geb. Finkbeiner

der Tochter **Leni** den Eltern Andreas und Silvia Maria **Joos** geb. Lamparth

des Sohnes **Sven** den Eltern Frank und Jennifer Carolin **Klumpp** geb. Teufel

der Tochter **Elsa** den Eltern Stefan **Frick** und Katja Günter

des Sohnes **Frank Christian** den Eltern Markus und Sonja **Weinläder** geb. Günther

der Tochter **Laura** den Eltern Stefan und Stefanie **Röller** geb. Götzelmann

des Sohnes **Mats Janne** den Eltern Steffen Matthias und Dorothee **Mohrlok** geb. Schaber

Holz-Hand-Werk
Günter KG

Schreinerei
- Zimmertüren
- Wand- und Deckengestaltung
- Bodenbeläge und Innenausbau

Schreiner Innung Freudenstadt

Bildstöckleweg 40 · D-72270 Baiersbronn · Tel.: 0 74 42 / 55 33
Fax: 0 74 42 / 6419 · www.holzhandwerk-guenter.de

Das Vereins-sponsoring der Sparkasse

www.ksk-fds.de

Stöckeralm
Pizzeria da Giuseppe
30 Jahre Stöckeralm

Direkt an der Sesselbahn

Genießen Sie
in gemütlicher Atmosphäre
unsere italienischen
Spezialitäten

Durchgehend warme Küche

Alle Gerichte auch
zum Mitnehmen

Anita & Giuseppe Palazzari
Sankenbachstr. 121 · Baiersbronn
Tel. 07442/3508 · Montag Ruhetag

Sebastian und Stefanie Schweiger

Matthias und Jana Wagner

Jonte Bosse Streefkerk u. Schwester Tilda

Frank Christian Weinläder

Im Jahr 2020 durften bzw. werden folgende Vereinsmitglieder einen **„runden“ Geburtstag** feiern. Der TVB gratuliert recht herzlich und wünscht allen Glück und Gesundheit für die Zukunft.

50 Jahre:
Sabine Mühlthaler, Claudia Bruder, Petra Klumpp, Martina Fahrner, Monika Möhrle, Sabine Leopold, Andrea Pflug-Heß, Kirsten Stier, Andreas Fuchs, Jörg Möhrle, Annette Peitsch, Simone Stoll
60 Jahre:
Eckhard Wein, Axel Bitterlich, Thomas Gaiser (P’weg), Thomas Gaiser (F’str.), Christa Würth, Inge Kuch, Uwe Beyer, Thomas Finkbeiner, Stefan Braun, Eckhard Beilharz, Bernhard Würth, Jörg Gaiser, Harald Bischoff
65 Jahre:
Michael Maier, Helmut Zahn, Monika Sillmann, Friedrich A. Gaiser, Sonja Günther, Roland Letzgus
70 Jahre:
Ingeborg Lang, Fritz Kalmbach, Walter Gaiser, Rolf Günther, Joachim Drautz, Heinz-Jürgen Wein, Hans Würth, Michael Pfeffer, Elfriede Schmieder, Helga Riedlinger, Manfred Eming
75 Jahre:
Hans Rothfuß, Peter Willbrett
80 Jahre:
Helmut Reinhardt, Roland Morlock, Margarete Merkel, Emil Gaiser, Karl Braun, Otto Klumpp, Berta Müller
85 Jahre:
Willy Seeger, Lore Bühner, Georg Trück, Meinhard Gerlach, Erika Frey, Fritz Möhrlen
90 Jahre:
Dr. Siegfried Hein, Lore Döttling

Max Faißt (Mitte) feierte seinen 90.

Willy Seeger an seinem 85. Geburtstag

Helmut Reinhardt wurde 80.

Die Vorstandschaft gratulierte Kursleiterin Yoga, Ingeborg Kimmerle, zum 70.

Bruno Finkbeiner von den „Jedermännern“ feierte ebenfalls seinen 70.

Die Schulkameraden Rolf Günther und Walter Gaiser („Hirschwirt“) stießen zum 70. Geburtstag an.

Auch Hans Würth beging seinen 70.

Monika Sillmann mit 65 „fit, wie ein Turnschuh!“

Eckhard Wein an seinem 60. Geburtstag

Unser aktiver Biker und Sponsor, Jörg Möhrle, feierte seinen 50. Geburtstag.

Wir danken herzlich:

folgenden Personen und Firmen, die uns mittels **Sach- und Geldspenden** ihre wertvolle Unterstützung zukommen ließen.

Alpirsbacher Klosterbräu	Alpirsbach
AOK Nordschwarzwald	Baiersbronn
Elkhaus	
Faißt, Max	Baiersbronn
Giese Optik (A. Reichel)	Baiersbronn
Immo Service	Baiersbronn
Keck, Armin	Obertal
Klumpp, Herbert Walter	Baiersbronn
Kreissparkasse	Freudenstadt
Müller, Fahrzeugbau	Mitteltal
Oberkircher Winzer	Oberkirch
PhysioCycles (M. Bangert)	Baiersbronn
Seeger, Willy	Baiersbronn
Stadtwerke	Freudenstadt
Tanne, Hotel	Tonbach
Volksbank eG im Kreis	Freudenstadt

Viele Abteilungen und Gruppen bedankten sich beim scheidenden Vorstandsduo Rolf Günther und Gotthilf Klumpp für ihr jahrzehntelanges Engagement beim TVB.

erima

WIR SAGEN
MOUNTAINBIKER
TV Baiersbronn
DANKE!

Wussten sie schon, dass...

- **alle Sport- und KfZ-Unfälle weiterhin unverzüglich bei unserem neuen 2. Vorsitzenden Markus Koenig (Telefon 07441/86 37 41 im Geschäft) zu melden sind?**

- unsere TVB-Mitglieder und Bike-Guides **Jörg Gaiser und Klaus Keck** eine rund 30-köpfige Delegation u.a. mit dem Baden-Württembergischen **Verkehrsminister Winfried Hermann** (Grüne) und der **Landtagskandidatin und TVB-Mitglied Katrin Schindele** (CDU) im September durch den Nationalpark führen durften? Eine Strecke von rund 30 Kilometern mit einem Höhenunterschied von 600 Metern hatten sie auf dem E-Bike/ Pedelec auf einer Tour um Baiersbronn zu meistern.

- unser **Marcus Bangert** im Juli 2020 die „**Everesting-Challenge“ erfolgreich absolviert** hat? Dafür benötigte er etwas mehr als 15 Stunden und fuhr 38 Mal von Mitteltal nach Kniebis. Am Ende standen 297 Kilometer und 8.965 Höhenmeter auf dem Radcomputer (siehe auch auf Youtube „Everest in the Black Forest“).

- **Marcus Bangert** am 18. Oktober bei seinem „Heimrennen“, dem 6. City-Cross in Klosterreichenbach, einen **sensationellen 3. Platz** in der Elite-Klasse errang? Nach dem Zieleinlauf wurde er von Frau und Tochter empfangen.

Kassenbericht für das Geschäftsjahr 2019

Liebe Mitglieder/innen und sonstige Besucher/innen unserer Mitgliederversammlung, sehr geehrter Herr Ruf,

heute können wir nun in diesem besonderen Jahr unsere Mitgliederversammlung abhalten und ich freue mich, dass ich in diesen schwierigen Zeiten einen positiven Kassenbericht vorlegen kann. Ich möchte hier auch gleich erwähnen, dass uns die Corona-Krise zwar auch finanziell trifft, wir aber die Mindereinnahmen verkraften können, da eben auch weniger Ausgaben angefallen sind. Da wir in der Vergangenheit schon sehr gut gewirtschaftet haben, erhielten wir auch keine Corona-Hilfe. Diese war nur an Vereine bezahlt worden, die in finanziell schwieriger Lage sind.

Ich möchte euch nun meinen Kassenbericht für das Jahr 2019 vortragen. Wie ihr schon wisst, fasse ich die verschiedenen Bereiche einer Vereinsbuchführung zusammen. Die Aufteilung in den ideellen Bereich, den Zweckbetrieb und den wirtschaftlichen Geschäftsbetrieb muss aus rechtlichen Gründen erfolgen, letztendlich interessiert uns aber das Ergebnis im Gesamten und deshalb möchte ich euch nicht mit solchen Einzelheiten langweilen.

Unser Verein steht nach wie vor auf gesunden finanziellen Füßen und wir haben in 2019 auch wieder ein positives Ergebnis erreichen können.

Das Geschäftsjahr 2019 in groben Zahlen:

Die Mitgliedsbeiträge sind wieder gestiegen, was sehr erfreulich ist. Wie schon bekannt, haben wir wieder die 1.000-Mitglieder-Hürde übersprungen, was uns sehr freut. Dies zeugt von einer hervorragender Arbeit und großem Engagement unserer Übungsleiter.

Die Zuschüsse der Verbände setzen sich zusammen aus den Zuschüssen für Übungsleiter und die Kooperationen „Kindergarten/Verein“ und „Schule/Verein“.

Das Spendenaufkommen war in diesem Jahr geringer als im Vorjahr, da wir dort ein erhöhtes Spendenaufkommen im Rahmen unseres Jubiläums hatten. Trotzdem handelt es sich hier um einen hohen Betrag, der Dank gilt allen Übungsleitern, Ehrenämtlern und sonstigen Unterstützern!

Die Erlöse aus Werbung sind wieder gestiegen, da wir im vergangenen Jahr wieder wie gewohnt zwei TV-Reporte erstellt haben. Die Eintrittsgelder sind in diesem Jahr natürlich geringer als im Vorjahr, aber dennoch erfreulich.

Die Einnahmen aus den Kursprogrammen sind leicht gesunken, was aber auch daran liegen kann, dass die Kurse nicht immer zeitgleich abgerechnet werden und es daher zu leichten Verschiebungen kommen kann. Nach wie vor stellen wir dieses Angebot immer wieder auf den Prüfstand und bemühen uns ein attraktives und zeitgemäßes Angebot zu ermöglichen. Unsere neuesten Angebote im Reha-Bereich und Gesundheitssport beweisen dies eindrücklich.

Einnahmen	2019	2018	2017
Mitgliedsbeiträge	50.852,50 €	49.741,34 €	48.497,00 €
Zuschüsse Verbände/Sonst.	7.127,50 €	5.452,50 €	10.246,40 €
Spenden	17.006,58 €	29.646,12 €	22.591,01 €
Erlöse Werbung	11.541,93 €	9.126,72 €	14.150,84 €
Eintrittsgelder	3.643,85 €	7.838,19 €	1.136,44 €
Einnahmen Kursprogramm	20.519,13 €	22.944,74 €	22.677,27 €
Sonstige Einnahmen Zweckbetrieb	4.258,99 €	4.140,00 €	4.757,00 €
Erlöse Veranstaltungen	15.291,12 €	21.360,62 €	10.298,54 €
Altpapiersammlungen/Leergut	674,16 €	793,35 €	1.940,97 €
	130.915,76 €	151.043,58 €	136.295,47 €

Ausgaben	2019	2018	2017
Rücklage Sporthallenanbau	0,00 €	0,00 €	10.000,00 €
Personalkosten / Übungsleiter	46.478,28 €	48.333,50 €	44.757,52 €
Abschreibungen	7.912,77 €	7.759,00 €	7.324,50 €
Abschreibungen GWG	241,69 €	1.700,04 €	167,46 €
Abgaben an Verbände	6.998,33 €	6.695,19 €	6.113,16 €
Versicherungsbeiträge	1.707,21 €	1.852,05 €	1.820,07 €
Sonstige Kosten Halle/Nebenkosten			
Sportkleidung/Schiedsrichter/Strafen			
Verwaltungskosten/Reparaturen	50.489,30 €	87.340,46 €	52.199,07 €
Wareneinkauf	8.524,66 €	18.095,17 €	5.678,32 €
	122.352,24 €	171.775,41 €	128.060,10 €
Vereinsergebnis:	**8.563,52 €**	**-20.731,83 €**	**8.235,37 €**

Weisheit:

Gesundheit bekommt man nicht im Handel, sondern durch den Lebenswandel.

Sebastian Kneipp

Hinter den sonstigen Einnahmen Zweckbetrieb versteckt sich in erster Linie die Vergütung für die Mountainbike-Wegepatenschaft. Die Erlöse aus den Veranstaltungen sind erfreulich hoch, hier haben wir immer Schwankungen zu erwarten.
Die Altpapiersammlungen wurden nochmal durchgeführt, aber der Erlös war aufgrund der niedrigen Vergütung pro Tonne für das Altpapier durch den Landkreis niedriger als in den vergangenen Jahren. Aufgrund der weiterhin gesunkenen Erträge, haben wir das Sammeln ja mittlerweile eingestellt. Unser aller Dank geht an die vielen fleißigen Helfer der vergangenen Jahre, die dem Verein hier zu Einnahmen verholfen haben.

Nun zu den Ausgaben:

Die Rücklage für den Sporthallenanbau entfällt ab dem Jahr 2018, da dieser ja realisiert wurde. Die Kosten für die Übungsleiter schwanken etwas, sind aber noch im Rahmen. Die Abschreibungen auf Sachanlagen kommen hauptsächlich vom TV-Treff und den Sportgeräten. Hier sind aber viele Geräte bereits abgeschrieben und stehen nur noch mit dem Erinnerungswert im Anlagevermögen.
Kleinere Anschaffungen sind die geringwertigen Wirtschaftsgüter, diese werden bereits im Jahr der Anschaffung komplett abgeschrieben und hier gibt es dementsprechend immer wieder Schwankungen.
Die Abgaben an die Fach- und Landesverbände sind immer auf ähnlichem Niveau, hier ändert sich wenig. Dies gilt auch für die Versicherungsbeiträge.
Der große Posten der sonstigen Kosten beinhaltet alle aufgeführten Ausgaben, auf die ich nicht im Einzelnen eingehen möchte, das würde den zeitlichen Rahmen meines Berichtes sprengen.
Aber es handelt sich um alle Ausgaben, die ein Sportverein so mit sich bringt. Der Wareneinkauf für unsere Veranstaltungen ist in diesem Jahr natürlich wieder gesunken. Dies alles führt nun also zu einem **positiven Ergebnis von**

8.563,52 Euro.

Deshalb möchte mich hiermit auch wieder bei allen Helfern bedanken, die dazu beigetragen haben, dass unser Verein auf guten finanziellen und sportlichen Füßen steht!
Meinen Vorstandskollegen gilt mein Dank für ihr Engagement und die tolle Zusammenarbeit. Heute müssen wir uns ja von unserem ersten und zweiten Vorstand verabschieden, was wir zwar sehr bedauern, aber natürlich auch verstehen. Euer Engagement war und ist großartig und ihr könnt stolz auf das sein, was ihr nun in andere Hände legt. Der neue Vorstand wird sich bemühen, den Verein weiterhin auf diesem Kurs zu halten. Euch beiden wünsche ich vor allem Gesundheit für euch und eure Familien und für uns wünsche ich, dass ihr uns noch lange treu bleibt und uns an der einen oder anderen Stelle weiterhin mit Rat und Tat zur Seite steht! VIELEN DANK!

Sabine Finkbeiner

Beitragsordnung des Turnverein 1893 Baiersbronn e. V. (gem. § 6 Vereinssatzung)

1. Die Beitragsordnung regelt alle Einzelheiten über die Pflichten der Mitglieder zur Entrichtung von Beiträgen an den Verein. Sie ist Bestandteil der Beitrittserklärung.
2. Der Mitgliedsbeitrag, die Aufnahmegebühren und die Umlagen werden von der Mitgliederversammlung beschlossen. Die festgesetzten Beiträge gelten ab Beginn des Jahres, in dem der Beschluss gefasst wird. Die Mitgliederversammlung kann durch Beschluss einen anderen Termin festsetzen.
3. Der jährliche Mitgliedsbeitrag an den Verein beträgt **ab 01.01.2008** (gemäß Beschluss der Mitgliederversammlung vom 30.03.2007):
   - **Ehrenmitglieder: beitragsfrei**
   - **Kinder bis 4 Jahre beitragsfrei** (beim Eltern-Kind-Turnen ist eine aktive Mitgliedschaft des betreuenden Elternteils zwingend notwendig)
   - **ab drittem Kind** (unter 18 Jahren in einer Familie) **beitragsfrei**
   - **Jugendliche** (4 bis 18 Jahre): **40,00 Euro**
   - **Aktive Mitglieder: 60,00 Euro**
   - **Passive Mitglieder, Mitglieder Reha-Sport: 30,00 Euro**

   Für Sportler/innen, die an einer **Wettkampfrunde** im Laufe eines Jahres teilnehmen oder von Sportler/innen von Abteilungen, deren **Betreuung einen erhöhten finanziellen Aufwand** verursacht, wird ein **zusätzlicher Jahresbetrag von 15,00 Euro** erhoben.
4. Anträge auf Änderungen der Beitragshöhe sind mit entsprechenden Nachweisen dem Schatzmeister vorzulegen.
5. Im Mitgliedsbeitrag ist die Sportversicherung des Württembergischen Landessportbundes (WLSB) enthalten.
6. Der Einzug des Mitgliedsbeitrages erfolgt ausschließlich durch das SEPA-Lastschriftverfahren über EDV.
7. Bei **Vereinseintritt** bis zum 30. Juni ist der volle Mitgliedsbeitrag, ab 01. Juli der halbe Mitgliedsbeitrag zu entrichten.
8. Der **Vereinsaustritt** ist nur zum Ende eines Kalenderjahres möglich und muss beim Schatzmeister **bis zum 30. November schriftlich** erklärt werden.
9. Abteilungen können zur Deckung der Mehrausgaben auf Beschluss der Abteilungsversammlung und mit Zustimmung des Ausschusses Abteilungsbeiträge, Umlagen und Aufnahmegebühren erheben. Sie sind den Mitgliedern bei Eintritt in die Abteilung bekannt zu geben.
10. Für zusätzliche Sportangebote (Kurse) gelten gesonderte Gebühren.
11. Die Mitgliederverwaltung erfolgt durch Datenverarbeitung (EDV). Die personengeschützten Daten der Mitglieder werden nach dem Bundesdatengesetz gespeichert. Änderungen des Namens, der Anschrift und des Kontos sind sofort dem Schatzmeister mitzuteilen.
    (Ordnung des TVB in der Fassung vom 30.03.2007/22.09.2010/13.10.2013/23.10.2020)

Die Beitrittserklärung gibt es im Download-Bereich:
www.tv-baiersbronn.de („über uns“)

TURNVEREIN 1893 BAIERSBRONN

Beitrittserklärung mit
SEPA-Lastschrift-Mandat und
Einwilligung in die Datenverarbeitung

Hiermit erkläre ich meinen Beitritt zum Turnverein 1893 Baiersbronn e.V. als

☐ **jugendliches Mitglied** ☐ **aktives Mitglied** ☐ **passives Mitglied**

In die Abteilung: **(es stehen mir die Angebote aller Abteilungen offen)**

Unser SPENDENKONTO:
IBAN DE90 6429 1010 0005 1600 14 **BIC** GENODES1FDS

Naturkost
Backstube
Café

NEUMÜHLE

Naturkost Gaiser
Neumühleweg 2
72270 Baiersbronn

Tel. 07442 / 4152

www.Naturkost-Neumuehle.de

Ihr Partner rund
um die gesunde Ernährung

Unsere Öffnungszeiten:
Mo., Di., Do., Fr. von 7.30 - 18 .30 Uhr
Mi. und Sa. von 7.30 - 14.00 Uhr

Wir freuen uns auf ihren Besuch!

Ziehen Sie um?

Dann füllen Sie bitte dieses Formular aus und schicken es an:
Turnverein 1893 Baiersbronn e. V., Postfach 1351, 72258 Baiersbronn

Name, Vorname .....
Neue Anschrift:
Straße, Hausnummer .....

_____ _____
PLZ Ort

umgezogen ab / seit .....

Haben Sie ein neues Konto?

Bitte ausfüllen, wenn Sie uns eine Einzugsermächtigung erteilt haben und sich Ihre Bankverbindung ändert:

_____
IBAN

_____
BIC

_____
Name der Bank

_____
Name des Kontoinhabers

Abmeldungen (nur zum Ende des Kalenderjahres möglich) sind schriftlich **bis spätestens 30.11.** zu richten an: **Turnverein 1893 Baiersbronn e.V., Postfach 1351, 72258 Baiersbronn oder per Mail an: tvbaiersbronn@gmx.de** (siehe auch Punkt 8 der Beitragsordnung).
Melden Sie bitte auch Namens-, Adress- oder Kontoänderungen an oben genannte Adresse. Sie erleichtern uns ehrenamtlichen Funktionären erheblich die Arbeit und gleichzeitig garantieren wir Ihnen, dass Sie den nächsten TV-Report auch erhalten.
Vielen Dank!

Liebe Mitglieder, liebe Leser,
der TV Baiersbronn bedankt sich an dieser Stelle bei allen Firmen und Geschäftsleuten recht herzlich für ihre Unterstützung. Darum bitten wir die Leser dieses TV-Reports, auch die Inserenten bei ihren Einkäufen zu berücksichtigen. Nur durch die Unterstützung dieser Werbepartner ist es möglich, dass unsere Vereinszeitung kostenfrei an Mitglieder, Kursteilnehmer, Einwohner und Gäste verteilt werden kann. **Herzlichen Dank!**

Trainingszeiten des TV Baiersbronn (Stand 01.11.2020)							Trainer / Ansprechpartner	
Abteilung	**Gruppe**	**Jahrgang**	**Tag**	**Start**	**Ende**	**Halle**	**Name**	**Telefon**
Basketball	U8 mix	≤ 2013	Di	15.45	17.00	Murgtalhalle Baiersbronn	Ellen Weber	60 41 176
Basketball	U10 mix	2011-2012	Di	15.45	17.00	Murgtalhalle Baiersbronn	Ellen Weber	60 41 176
Basketball	U12 mix	2009-2010	Di	17.00	18.30	Murgtalhalle Baiersbronn	Katja Gaiser	60 48 72
Basketball	U10 / U12 mix	2009-2011	Do	16.00	17:30	David-Fahrner-Halle FDS	Katja Gaiser	60 48 72
Basketball	U14 mix	2007-2008	Di	18.30	20.00	Murgtalhalle Baiersbronn	Katja Gaiser	60 48 72
Basketball	U14 mix	2007-2008	Do	17:30	19.00	David-Fahrner-Halle FDS	Katja Gaiser	60 48 72
Basketball	U16 / U18 mix	2003-2006	Di	18.00	19.30	Murgtalhalle Baiersbronn	Kirsten Stier	07441 / 535 00 11
Basketball	U16 / U18 mix	2003-2006	Do	17:30	19.15	David-Fahrner-Halle FDS	Kirsten Stier	07441 / 535 00 11
Basketball	Jugend mix	Jugend	Mo	18.30	20.00	Murgtalhalle Baiersbronn	AP Katja Gaiser	
Basketball	Ehemalige mix	Senioren	Mo	20.00	22.00	Murgtalhalle Baiersbronn	AP Jürgen Weber	0175 / 488 43 15
Handball	Schlümpfe	2015/2016	Di	17:00	18:00	David-Fahrner-Halle FDS	Iris Züfle/Eric Gukelberger	
Handball	Zwerge	≤ 2013	Mo	16:15	17:30	Murgtalhalle Baiersbronn	Beate Mohr	12 15 31
Handball	F2-Jugend (BAI) mix	2012/2013	Mo	16:15	17:30	Murgtalhalle Baiersbronn	Sabine Randecker/Eric Gukelberger	12 23 17
Handball	F1-Jugend (FDS) mix	2012-2014	Di	16:30	18:00	David-Fahrner-Halle FDS	Heike Beckert/Egon Bruscalla/Lisa Brehmert	
Handball	Jgd. trainiert f. Olympia	2012/2011	Fr	14:30	16:00	David-Fahrner-Halle FDS	Lisa Brehmert	
Handball	E-Jugend 1 (FDS) mix	2010/2011	Mo	16:00	17:30	Stadionhalle FDS	Thomas Skowronek	
Handball	E-Jugend 2 (BAI) männl.	2010/2011	Mo	17.15	18:30	Murgtalhalle Baiersbronn	Lisa Brehmert/Tom Burkhardt/Eric Gukelberger	
Handball	E-Jugend 1+2 männl.	2010/2011	Fr	16:00	17:30	David-Fahrner-Halle FDS	T.Skowronek/A. Brehmert/E.Finkbeiner	
Handball	E-/D-Jugend weiblich	2008-2010	Mi	17:30	19:00	Stadionhalle FDS	Lisa Brehmert	
Handball	E-/D-Jugend weiblich	2008-2010	Fr	17:00	18:30	Stadionhalle FDS	Lisa Brehmert	
Handball	D-Jugend männlich	2008/2009	Mo	18:00	19:30	Murgtalhalle Baiersbronn	Kevin Bauer/Paul Eisele	0172 / 389 17 73
Handball	D-/C-Jugend männlich	2006-2009	Fr	18:00	19:30	Kreishalle FDS	Kevin Bauer/Paul Eisele/L	Ludwig Sättler
Handball	C-Jugend weiblich	2006/2007	Mi	17:30	19:00	Stadionhalle FDS	Philipp Schultz	
Handball	C-Jugend weiblich	2006/2007	Fr	17:00	18:30	Stadionhalle FDS	Philipp Schultz/Jule Fahrner	
Handball	C-Jugend männlich	2007/2006	Mo	18:00	19:30	Murgtalhalle Baiersbronn	Ludwig Sättler	
Handball	B-Jugend weiblich	2004/2005	Fr	18.30	20.00	Stadionhalle FDS	Michaela Armbruster	07441 / 818 85
Handball	B-Jugend männlich	2004/2005	Di	18:30	20:00	Kreishalle FDS	Pascal Baur/Nico Käser	
Handball	B-Jugend männlich	2004/2005	Fr	18.30	20.00	Stadionhalle FDS	Pascal Baur/Nico Käser	
Handball	Damen/B-Jugend	≥ 2005	Mi	19:00	20:30	Stadionhalle FDS	Michaela Armbruster	0171 / 717 24 69
Handball	Damen	ab 2003	Fr	19:00	20:30	David-Fahrner-Halle FDS	Alexandra Krebs/M. Armb	07441 / 818 85
Handball	Männer 2	ab 2003	Mo	19:30	21:00	Murgtalhalle Baiersbronn	Kevin Bauer	0172 / 389 17 73
Handball	Männer 2	ab 2003	Fr	20:30	22:00	David-Fahrner-Halle FDS	Kevin Bauer	0172 / 389 17 73
Handball	Männer 1	ab 2003	Di	20.00	22.00	Kreishalle FDS	Krzysztof Lisiecki/Ralph K	0173 / 493 72 31
Handball	Männer 1	≥ 2001	Fr	20.00	22.00	Kreishalle FDS	Krzysztof Lisiecki/Ralph K	0173 / 493 72 31
Leichtathletik	Jugend	≥ 2011	Mi	18.00	19.30	Murgtalhalle Baiersbronn	Oliver Peitsch/Eric G.	0160 / 821 20 29
Leichtathletik	Jugend	≥ 2011	Fr	18.00	19.30	Murgtalhalle Baiersbronn	Oliver Peitsch/Eric G.	0160 / 821 20 29
Radsport	Herren	Erwachsene	Mi	19.30	22.00	Murgtalhalle Baiersbronn	Andreas Reichel	8 12 52
TVB	Sportschule 1 Kl. 1-2	7-8 J.	Fr	17.00	18.00	Murgtalhalle Baiersbronn	alle Abt.leiter, Annegret Lutz 0174/3031495	
TVB	Sportschule 2 Kl. 3-4	9-10 J.	Fr	17.00	18.00	Murgtalhalle Baiersbronn	alle Abt.leiter, Annegret Lutz 0174/3031495	

Trainingszeiten des TV Baiersbronn (Stand 01.11.2020)							Trainer / Ansprechpartner	
Abteilung	**Gruppe**	**Jahrgang**	**Tag**	**Start**	**Ende**	**Halle**	**Name**	**Telefon**
Turnen	Eltern-Kind 1	2-4 J.	Mo	16.00	17.00	Murgtalhalle Baiersbronn	M. Spissinger + S.Joos	60 59 538
Turnen	Eltern-Kind 2	2-4 J.	Mo	17.00	18.00	Murgtalhalle Baiersbronn	E. Züfle + D. Neuchel	0152 / 03 87 57 53
Turnen	Vorschulturnen mix	ab 4 J.	Fr	17.00	18.00	Murgtalhalle Baiersbronn	Inge Gaiser	67 61
Turnen	Buben	6-12 J.	Di	17.00	18.00	Murgtalhalle Baiersbronn	Katrin Günter	55 33
Turnen	Freizeitturnen w.	ab 1. Kl.	Fr	18.00	19.00	Murgtalhalle Baiersbronn	Stefanie Barth	12 13 86
Turnen	Leistungsgruppe w.	6-11 J.	Di	17.00	19.00	Murgtalhalle Baiersbronn	Sonja Weinläder	07443 / 240 79 97
Turnen	Leistungsgruppe w.	6-11 J.	Fr	16.00	18.00	Murgtalhalle Baiersbronn	Sonja Weinläder	07443 / 240 79 97
Turnen	Leistungsgruppe w.	ab 8 J.	Do	16.00	19.00	Murgtalhalle Baiersbronn	Sonja Weinläder	07443 / 240 79 97
Turnen	Leistungsgruppe w.	ab 12 J.	Di	17.00	20.15	Murgtalhalle Baiersbronn	Sonja Weinläder	07443 / 240 79 97
Turnen	Leistungsgruppe w.	ab 12 J.	Fr	18.00	20.30	Murgtalhalle Baiersbronn	Sonja Weinläder	07443 / 240 79 97
Turnen	Fitnessgymnastik, mix	Senioren	Di	20.00	22.00	Murgtalhalle Baiersbronn	Monika Sillmann	46 04
Freizeitsport	Fit und Aktiv, mix	Senioren	Mo	18.00	19.00	neue Wilh.-Münster-Halle	Monika Sillmann	46 04
	Kooperation ev. Kiga	5-6 J.	Di	14.00	15.00	neue Wilh.-Münster-Halle	Inge Gaiser	67 61
Jedermann	Jedermann Herren	Senioren	Fr	19.30	21.00	Murgtalhalle Baiersbronn	Klaus Nowak	07443 / 3 03 39
Volleyball	U13 weibl.	11-12 J.	Mo	17.00	18.00	Kreishalle Freudenstadt	Jessica Platau	33 74
Volleyball	U17 männl.	15-17 J.	Mo	17.30	19.00	Kreishalle Freudenstadt	Alexander Heinrich	
Volleyball	U20 männl.	18-20 J.	Di	19.15	21.15	Murgtalhalle Baiersbronn	Enrico Thiele/Fabian Radmacher	0173 / 834 95 82
Volleyball	U20 männl.	18-20 J.	Do	18.30	21.00	Kreishalle Freudenstadt		
Volleyball	U18 weiblich	16-18 J.	Mo	17.30	19.00	Kreishalle Freudenstadt	Damaris Scheerer	
Volleyball	U18 weiblich	16-18 J.	Do	18.00	19.30	Murgtalhalle Baiersbronn	Damaris Scheerer	
Volleyball	Damen	Senioren	Mo	19.00	20.30	Kreishalle Freudenstadt	Damaris Scheerer	
Volleyball	Damen	Senioren	Do	19.30	21.00	Murgtalhalle Baiersbronn	Damaris Scheerer	
Volleyball	Freizeit BAI	Senioren	Di	20.00	22.00	Murgtalhalle Baiersbronn	Sonja Gaus	0151 / 100 07 601
Volleyball	Freizeit FDS	Senioren	Do	18.30	20.00	Kreishalle Freudenstadt		
Volleyball	Herren 1 + 2	Senioren	Di	20.00	22.00	David-Fahrner-Halle FDS	Simon Schenk / Fabian Radmacher	
Volleyball	Herren 1 + 2	Senioren	Fr	20.00	22.00	Murgtalhalle Baiersbronn		

Basketball	Abteilungsleiter						Jürgen Weber	0175 / 488 43 15
Freizeitsport	Auskunft						Anja Kneißler	79 79
Handball	Abteilungsleiter						Oliver Balle	12 37 89
Handball	Jugendleitung						Alexandra Krebs	07441 / 81 885
Leichtathletik	Abteilungsleiter						Oliver Peitsch	0160 / 821 20 29
Radsport	Abteilungsleiter						Andreas Reichel	8 12 52
Turnen	Abteilungsleiterin						Nastja Waal	0160 / 910 493 27
Volleyball	Abteilungsleiter						Klaus Gaiser	60 47 04
Jedermann	Abteilungsleiter						Bernd Seiler	0171 / 901 57 45

Hallenbelegung Murgtalhalle

Uhrzeit	Montag Halle 1	Montag Halle 2	Montag Halle 3	Montag Neue	Dienstag Halle 1	Dienstag Halle 2	Dienstag Halle 3	Dienstag Neue	Mittwoch Halle 1	Mittwoch Halle 2	Mittwoch Halle 3	Mittwoch Neue	Donnerstag Halle 1 - 3	Donnerstag Neue	Freitag Halle 1	Freitag Halle 2	Freitag Halle 3	Freitag Neue	Uhrzeit
15:00	Johannes-Gaiser-Schule - Schulzentrum -				Richard-von-Weizsäcker-Schule - Gymnasium -				Richard-von-Weizsäcker-Schule - Gymnasium -				Gym-nasium		Richard-von-Weizsäcker-Schule - Gymnasium -				15:00
15:30																			15:30
16:00				Eltern-Kind 1 16 - 17.00 Uhr				Basket-ball U8 - U10 mix 15:45 - 17 Uhr				Jump & Fun 16 - 18 Uhr		Turnen Leistungs-gruppe 16 - 18.00 Uhr					16:00
16:30	Handball Zwerge F2-Jugend 16.15 - 17.30 Uhr																		16:30
17:00				Eltern-Kind 2 17 - 18.00 Uhr		Turnen Buben 17 - 18.00 Uhr			Handball TW- + Fördertraining 16.45 - 19.00 Uhr				Fussball			Sport-schule 1 Kl. 1-2 mix 17 - 18 Uhr	Sport-schule 2 Kl. 3-4 mix 17 - 18 Uhr	Vorschul-Turnen mix 17 - 18 Uhr	17:00
17:30	Handball E-Jugend 2 männl. 17.15 - 18.30 Uhr				Schul-lehrer Freizeit 17.30-19.15 Uhr			Basket-ball U12 mix 17 - 18.30 Uhr											17:30
18:00				Basket-ball Jugend 18 - 20.00 Uhr		Turnen Leistungsgr. bis 11 Jahre 17 - 19.00 Uhr Leistungsgr. ab 12 Jahre 17 - 20.15 Uhr	Basket-ball U16-U18 mix 18 - 19.30 Uhr					Leicht-athletik 18 - 19.30 Uhr		Volleyball U 18 w. 18 - 19.30 Uhr	Turnen Leistungsgr. bis 11 Jahre 16 - 18.00 Uhr Leistungsgr. ab 12 Jahre 18 - 20.30 Uhr	Volleyball Jugend 18 - 19.30 Uhr	Freizeit-turnen 18 - 19 Uhr		18:00
18:30	Handball C / B-Jugend m 18.00 - 19.30 Uhr							Basket-ball U14 mix 18.30 - 20 Uhr										Leicht-athletik 18 - 19.30 Uhr	18:30
19:00									Handball Damen 19.00 - 21.00 Uhr										19:00
19:30	Handball Aktive 19.30 - 21.00 Uhr				Volleyball U 20 männl. 19.15 - 22 Uhr							Radsport Mix 19.30 - 22 Uhr				Volleyball Aktive 20 - 22 Uhr		Jeder-mann Turnen Herren 19.30 - 21 Uhr	19:30
20:00						Volleyball Aktive 20.15 - 22 Uhr	Volleyball Freizeit 20 - 22 Uhr	Fitness-gym. Mix 20 - 22 Uhr						Volleyball Damen 20 - 22 Uhr	AH-Training Senioren 20.30 – 22.00 Uhr				20:00
20:30				Basket-ball Ehemalige mix 20 - 22.00 Uhr															20:30
21:00																			21:00
21:30																			21:30
22:00																			22:00
22:30																			22:30

Ihr Urlaubszuhause

Rosengarten
Hotel
Gasthof

- Sie finden uns zwischen Schwarzwald-halle, Freibad und den Tennisplätzen
- Ruhetag Mittwoch + Donnerstagmittag
- Ihr Wanderhotel in Baiersbronn
- Hallenbad mit Wohlfühloase
- Restaurant mit Kräuterküche

Wanderhotels
best alpine

- lichst
  Ihre Familien
  Schuler und Klumpp

Bildstöckleweg 35 · 72270 Baiersbronn
Tel. 07442/8434-0 · Fax 07442/8434-34
info@rosengarten-baiersbronn.de · www.rosengarten-baiersbronn.de

K

KLUMPPBUS

·TRANSFERFAHRTEN · VEREINSFAHRTEN
·GRUPPENFAHRTEN · FIRMENFAHRTEN
·SCHULFAHRTEN

TEL. 0 74 42 / 180 00 - 0 · INFO@KLUMPPBUS.DE
WWW.KLUMPPBUS.DE

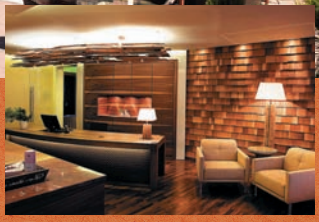

DER VITAL-TIPP

buchbar nach Reservierung
von Sonntag bis Donnerstag

GÖTTLICH SPEISEN

- Vitalcocktail im Schwimmbadbistro
- 3-Gang Vitalmenü am Mittag und
- 1 Stück hausgemachter Kuchen mit Tasse Kaffee oder
- zum Abschluss des Tages: 5-Gang-Verwöhnmenü mit drei verschiedenen Wahlmöglichkeiten bei allen Gängen

ECHTER WOHLSINN

- Eintritt in die BergSPA-Einrichtung ab 10 Uhr mit: Innen- und Außenpool, beheizt und Saunawelt, Techno-Gym Fitness-Studio und Gymnastikraum
- Teilnahme am „Wohlfit-Programm“ Fitnesskurse und Freizeitprogrammen
- Bereitstellung einer Badetasche mit Bademantel, Badetücher und Badeslipper

SCHLIFFKOPF BERGSPA

Buchen Sie Ihre persönliche Verwöhnzeit. Ob Kosmetik, Wellnessmassagen, Therapiemassagen, Hamam oder Sanftes Wasser – Ihre kleine Auszeit

Preis pro Person 70,00 €

Schliffkopf Wellness & Natur-Hotel, Familie Fahrner

Schwarzwaldhochstraße
72270 Schliffkopf (Baiersbronn)

Tel. 07449 - 920-0
Fax 07449 - 920-199

e-mail: info@schliffkopf.de
www.schliffkopf.de

Sport-Optik

für jede Sportart gut ausgerüstet durch Giese Optik

- Sportbrillen
- Sonnenbrillen
- Kontaktlinsen
- Visualtraining
- GPS-Outdoor-Navigation

giese optik
Andreas Reichel

Augenoptiker & Augenoptikmeister
Ruhesteinstr. 8, 72270 Baiersbronn, Tel. 0 74 42/812 50, info@giese-optik.de