TURNEN - HANDBALL - RADSPORT
LEICHTATHLETIK - BASKETBALL - VOLLEYBALL
GESUNDHEITS- und FREIZEITSPORT

TURNVEREIN 1893
BAIERSBRONN

Turnverein 1893 Baiersbronn e.V.

TV-Report

mit Kursplan
(2. Halbjahr 2019)

31. Jahrgang
Ausgabe Nr. 60
Juli 2019
1/19

Geehrte Mitglieder und die Vorstandschaft des TVB bei der Mitgliederversammlung am 12. April 2019 (vorne v. l.): Gotthilf Klumpp, Sabine Finkbeiner, Sarah Maulbetsch, Iris Züfle, Rolf Rothfuß, Klaus Birkigt, Andreas Trück, Rolf Günther; (hinten v. l.): Dirk Frietsch, Alfred Wein, Angelika Beil, Thomas Mohr, Tina König

Freiwilligendienste im Sport
Anerkannte Einsatzstelle

"TV-Treff" und Geschäftszimmer des TV Baiersbronn:
Nogent le Rotrou - Straße 10 (Murgtalhalle), 72270 Baiersbronn
S-Bahn-Haltestelle "Baiersbronn-Schule"
Telefon 0 74 42 / 12 24 89 - Telefax 0 74 42 / 12 22 14
e-mail: tvbaiersbronn@gmx.de internet: www.tv-baiersbronn.de
Anschrift: Turnverein 1893 Baiersbronn e.V., Postfach 1351, 72258 Baiersbronn

Unsere aktuellen Öffnungszeiten: Immer – Überall.

Jeder Mensch hat etwas, das ihn antreibt.

Wir machen den Weg frei.

Wir sind für Sie da – wann, wo und wie Sie wollen.
Profitieren Sie von unserem Service per Telefon, Online-Banking, über unsere VR-BankingApp oder direkt in Ihrer Filiale.

www.vobabm.de

Volksbank Baiersbronn Murgtal eG

Inhalt

Bericht Vorstand	3 - 20
Helferfest	8 - 9
Ausschussliste	10
Werteleitbild	18
Basketball	21 - 28
Radsport	29 - 36
Volleyball	37 - 40
Leichtathletik	41 - 44
Jedermannturnen	45 - 48
Handball	49 - 56
FSJ	56, 71
Turnen	57 - 69
Steckbriefe	59 , 69
Redaktionsschluss	60
Turnschau	61 - 63
Familiennachrichten	70 - 71
Terminkalender, Impressum	72
Wir danken	73
Wussten Sie schon, dass...	74
Kurswesen	75 - 76
Weinwanderung	77 - 79
Beitragsordnung	80
Beitrittserklärung	81
Adress- und Kontoänderung	82
Trainingszeiten	83, 84
Hallenbelegung	85

Liebe Vereinsmitglieder,
liebe Leser des TV-Reports,
seit dem Redaktionsschluss des letzten TV-Reports 1/18 im Oktober 2018 sind wieder ereignis- und arbeitsreiche Monate vergangen. In chronologischer Reihenfolge berichte ich nun traditionell über die wichtigsten Ereignisse im letzten halben Jahr.

Seit 10. Oktober 2018 wird durch die Turnabteilung das Pilotprojekt „Jump & Fun“ umgesetzt. Die Übungsstunden für die sieben bis 15-Jährigen sind immer mittwochs in der neuen Halle.

Am 22. Oktober führte die Radsport-Gruppe den 4. City-Cross durch. Heuer fand - bedingt durch die Baustellen im Baiersbronner Unterdorf - der Event bei herrlichem Wetter im neuen Kurgarten in Klosterreichenbach statt. Dank an Veranstalter Marcus Bangert mit seinem Team für diese schon traditionelle Veranstaltung.

Am 27. Oktober richtete der TVB schon zum dritten Mal die jährliche Turnschau des Turngaues Schwarzwald aus. „Die ca. 170 Teilnehmer verzauberten die Murgtalhalle“. Leider war sie nicht ausverkauft. Steffen Bischoff und Guido Schaber hatten die Beleuchtung und Beschallung sehr gut im Griff. Die „TVB-Turnveteranen“ kamen mit ihrer Stabgymnastik sehr gut an, die „Crazy Girls“ machten in Dirndl und Lederhosen eine gute Figur und unsere Wettkampfturnerinnen zeigten tolle Sprünge auf der Air-Track. Rolf Günther bedankte sich bei den Hauptverantwortlichen der Turnabteilung (Hannelore Günther, Monika Sillmann, Stefanie Barth und Sonja Weinläder) für ihr langjähriges außerordentliches Wirken mit einem Geschenk, und die Turnabteilung revanchierte sich bei der Vorstandschaft für ihr Riesenengagement vor und während des Jubiläumsjahres ebenfalls mit einem Präsent.

Am 17. November konnte Schatzmeisterin Sabine Finkbeiner eine Auszeichnung (3. Preis) und den Scheck (500 €) durch den Sportkreis Freudenstadt für die erneut gute Jugendarbeit in Alpirsbach entgegennehmen. Bei weiteren Wettbewerben z.B.

bei Toto-Lotto und beim SchwaBo waren andere erfolgreicher.

Die Jugendförderpreise 2017 des Sportkreises Freudenstadt wurden bei der Sportlerehrung am 17. November 2018 in Alpirsbach verliehen. Die Gewinner waren: 1. SV Baiersbronn 577 Punkte (1.000 €), 2. SV Mitteltal-Obertal 568 Pkte. (750 €), **3. TV Baiersbronn 560 Pkte. (500 €),** 4. SSV Schönmünzach 428 Pkte. (375 €) und 5. TC Dettingen 427 Pkte. (375 €). TVB-Schatzmeisterin Sabine Finkbeiner (Vierte von links) durfte für den TVB den Siegerscheck in Empfang nehmen.

Am 24. 11. fand bereits zum 10. Mal eine interne Klausurtagung statt. Die Schwerpunkte auf dem Schliffkopf waren dieses Mal: ein Rückblick auf das Jubiläumsjahr, die Datenschutz-Grundverordnung, das Arbeitsbuch des Schwäbischen Turner Bundes „Sportverein 2030“, die Einrichtung einer Geschäftsstelle zum 1. Mai 2019, die Suche nach jungen Vorstandsmitgliedern ab 2020 und das Jahresprogramm 2019.

Die Teilnehmer der letztjährigen Klausurtagung

Seit der Jahreswende sammeln wir keine Toner-Module mehr. Einige TVB-Mitglieder fuhren mit der Sportkreis-Jugend am 5. Januar 2019 nach Rust und erlebten dort einen wunderbaren Wintertag.

Im Europapark Rust erlebte die Sportkreisjugend einen ereignisreichen Tag.

Die TVB-Sportlerehrung wurde am 19. Januar im TV-Treff abgehalten. Gleichzeitig wurden 150 Deutsche Sportabzeichen verliehen, was einen „Kreisrekord“ bedeutet. Herzlichen Dank an Oliver Peitsch und seine Mitstreiter für diesen riesigen Einsatz.

Die Vorstandschaft des TVB zeichnete viele Sportler für ihre besonderen Leistungen aus.

Am 24. Februar fand der „Jump & Fun-Tag“ in der Murgtalhalle statt. Bereits am Vormittag konnten rund 150 Kids an den aufgebauten Mitmachstationen nach Herzenslust turnen und hüpfen. Am Nachmittag wurde dann für rund 60 Teilnehmer ein Hindernis-Parcours nach dem Vorbild der RTL-Serie „The Big Bounce“ aufgebaut. Dank den Cheforganisatorinnen Stefanie Barth, Tina Broß, Britta Graf, Maja Ruoß, Martina Spissinger und Sonja Weinläder war es eine rundum gelungene Veranstaltung, die nach einer Wiederholung verlangt.
Ab 15. März führte Gabriele Raddadi in Kooperation mit der Volksbank Baiersbronn Murgtal eG fünf Zumba-Kurse für die weiblichen, jugendlichen Clubmitglieder durch. „Die Mädels waren total begeistert und auch das Feedback von vielen Eltern war nur gut“. Im Mai wurden für die männlichen Clubmitglieder durch die Radsportabteilung (Federführung Jörg Gaiser) Übungsstunden auf dem Mountainbike angeboten.
Am 23. März erturnte sich Jochen Weber in Wernau den Württembergischen Meistertitel im Mehrkampf und am 18. Mai platzierte er sich bei den Deutschen Meisterschaften in Bühl auf dem hervorragenden 2. Rang.
Im Oktober und am 30. März wurden wieder zwei Altpapiersammlungen durchgeführt. Ein herzliches Dankeschön an die Lieferanten, die zahlreichen Helfer und die kostenlose Bereitstellung der „Sammelfahrzeuge“ durch Holz-Hand-Werk Günter, Bauunternehmung Waltersbacher, Willy Seeger und Georg Trück. Die nächste Sammlung findet nicht im Juli sondern erst am 26. Oktober statt.
Im Hotel „Hirsch“ ging am 12. April die Mitgliederversammlung über die Bühne (siehe separate Berichte von Oliver Balle und Sabine Finkbeiner).
Als Dankeschön an alle Helfer organisierte die Vorstandschaft wieder ein Helferfest, zu dem sich am 10. Mai rund 50 Mitglieder im „TV-Treff“ einfanden. Wie bei der Mitglie-

Gemeinsam zum Erfolg

Für präzisen Durchblick:

- 3D-Augenprüfung
- Sportbrillen
- Contactlinsen

meister frick
AUGEN UND OHREN

Hirschkopfstr. 1
72250 Freudenstadt
Fon 0 74 41 / 24 04
www.meisterfrick.de

derversammlung wurde zum Abschluss eine Fotopräsentation von Andreas Trück über das Jubiläumsjahr 2018 gezeigt. Die Fotos kamen fast alle von Axel Klisch. Ein herzliches Dankeschön an Andrea und Theo Huss vom Hotel-Gasthof „Blume“ aus Obertal-Buhlbach, die das Essen sponserten.

Impressionen vom Helferfest am 10. Mai

Im vergangenen halben Jahr fanden auch fast alle angebotenen Kurse statt, einige erstmals in Kooperation mit der Volkshochschule Freudenstadt. Außerdem wurden wieder zahlreiche Besuche bei Jubilaren und Sponsoren durchgeführt.
Meinen Bericht schließe ich wieder mit einem Dankeschön an alle Helfer und Mitstreiter im Jubiläumsjahr. Ohne euer riesiges Engagement hätten wir diese tollen und unvergesslichen Events - neben den normalen Veranstaltungen in einem Sportjahr - nicht stemmen können. Ihr könnt stolz auf euch und dieses Jubiläumsjahr 2018 sein!

Im Namen der Vorstandschaft *Rolf Günther*

Ausschuss des TV 1893 Baiersbronn e.V.

(Stand: 01.05.2019)

Ressort	Name	Strasse	Ort	Tel. priv.	Tel. dienstl.	Fax	email
			Vorstandschaft				
1. Vorsitzender	Rolf Günther	Höllweg 24	B'bronn-Mitteltal	07442/5639			rus.guenther@web.de
2. Vorsitzender	Gotthilf Klumpp	Im Lehen 43	Baiersbronn	07442/7997			gotthilf.klumpp@t-online.de
3. Vorsitzender	Andreas Trück	Altmühleweg 10	Baiersbronn	07442/604399			a.trueck@gmx.de
Schatzmeisterin	Sabine Finkbeiner	Falkenstr. 47	Baiersbronn	07442/5176	07442/81056		bubfinkbeiner@gmx.de
Schriftführer	Dirk Frietsch	Waldackerweg 7	Baiersbronn	07442/604169	07442/496-42		frietsch-dirk@web.de
			Abteilungsleiter				
Turnen	Hannelore Günther	Winterseitenweg 6	Baiersbronn	07442/5722	07442/3320	07442/50217	hukguenther@web.de
Handball	Oliver Balle	Falkenstr. 41	Baiersbronn	07442/123789			oliver.balle@web.de
Jedermannturnen	Bernd Seiler	Oberdorfstr. 47	Baiersbronn	0175/8423510			b.seiler@email.de
Leichtathletik	Oliver Peitsch	An der Staig 3	Baiersbronn	0160/8212029	07443/281155	07443/20360	bike-station-baiersbronn@t-online.de
Basketball	Jürgen Weber	Alte Reichenbacher Str. 4	Baiersbronn	07442/121253			juergen.weber32@googlemail.com
Volleyball	Klaus Gaiser	Kienbächleweg 5	Baiersbronn	07442/604704	0151/42264642		gaiserklaus@web.de
Jugendleiterin	nicht besetzt						
Jugendsprecher	nicht besetzt						
			Sonstige Ausschussmitglieder				
	Sonja Gaus	Am Vogelherd 17	Baiersbronn	0151/10007601			soga75@web.de
	Monika Sillmann	Falkenstr. 24	Baiersbronn	07442/4604	07442/180105		moni.sillmann@web.de
	Stefanie Barth	Winterseitenweg 6	Baiersbronn	07442/121386	0173/9098562		guenther_steffi@gmx.de
	Cornelia Würth-Wittek	Bergerweg 32	Baiersbronn	07442/122530			conny.wuerth@gmx.de
Ehr.vorsitzender	Siegfried Batz	Mozartstr. 37	Baiersbronn	07442/5108			
Ehrenmitglied	Otto Braun	Oberdorfstr. 57	Baiersbronn	07442/4200			
Ehrenmitglied	Max Faißt	Ruhesteinstr. 125	Baiersbronn	07442/3228			
Ehrenmitglied	Theo Weber	Alte Reichenbacher Str. 4	Baiersbronn	07442/81093			
Ehrenmitglied	Erich Horn	Steißlinger Str. 2	Volkertshausen	07774/939584			
Ehrenmitglied	Meinhard Gerlach	Gustav-Mahler-Str.19	Stuttgart	0711/6993772			
Ehrenmitglied	Willy Seeger	Oberdorfstr.149	Baiersbronn	07442/2530			
Ehrenmitglied	Georg Trück	Altmühleweg 7	Baiersbronn	07442/2227			
			Kassenprüfer (keine Ausschussmitglieder)				
	Martina Spissinger	Pappelweg 5	Baiersbronn	07442/6059538			martinaspissinger@gmx.de
	Susanne Schmieder	Finkenstr. 54	Baiersbronn	07442/836813			sushi.klumpp@gmx.de

„Der Turnverein ist pumperlgsund!“

„Es war ein arbeitsreiches, aber auch unvergessliches Jahr!“ – Mit diesem Fazit zog der erste Vorsitzende Rolf Günther im Rahmen der gut besuchten Jahresversammlung einen Strich unter das abgelaufene Jahr des Turnvereins Baiersbronn. Im Mittelpunkt des Vereinsgeschehens standen ganz klar die Feierlichkeiten zum 125-jährigen Jubiläum, das mit mehreren Highlights gebührend begangen und gefeiert wurde.

Dementsprechend bildeten die Rückblicke auf die durchweg gelungenen Veranstaltungen den Schwerpunkt bei der Rückschau auf die letzten 12 Monate. Nach langer Vorbereitung hatte am 21. April des vergangenen Jahres der große Ehrungs- und Jubiläumsabend stattgefunden. Neben weit mehr als 100 Ehrungen verdienter Mitglieder und Wegbegleiter hatte das sehenswerte Programm unter anderem mit Auftritten der Weltklasseturnerin Elisabeth Seitz und dem Comedian Klaus Birk den Abend in der proppenvollen Schwarzwaldhalle zu einem stimmungsvollen und würdigen Höhepunkt gemacht.

Sportlicher Höhepunkt im Rahmen des Jubiläums war dann am 21. Juli der Turn-Vierländerkampf der Männer, der internationales Flair in die Murgtalhalle zauberte. Mit den Teams aus England, Frankreich, der Schweiz und Deutschland konnte man die europäische Turnelite bewundern. Die Stars der Szene wie zum Beispiel Marcel Nguyen, Andreas Toba und Max Whitlock präsentierten sich dem Publikum hautnah und mit sehenswerten Übungen an den einzelnen Geräten.

Für beide Veranstaltungen erntete der Turnverein viel Lob, sowohl von den Beteiligten selbst, als auch von den Offiziellen und Festgästen, so der sichtlich stolze Vereinsvorsitzende in seinen Ausführungen.

Abgerundet wurden die Feierlichkeiten durch ein Sport-Aktionswochenende mit einem Bubble-Soccer-Turnier und großer Spielstraße - nicht nur für die eigenen Mitglieder- Ende Juni. Zudem richtete man im Oktober die Turnschau des Turngaus Schwarzwald aus und zeigte auch hier noch einmal eindrucksvoll, was der TV dank der zahlreichen Helfer und auch Sponsoren im Rahmen des Jubiläums auf die Füße gestellt hatte.

Mit dem entsprechenden Dank an alle Beteiligten und Gönner schloss Günther seinen Rückblick in Anlehnung an ein Zitat von Bayern-München-Präsident Rummenigge ab: „Das Baby, das vor 126 Jahren geboren wurde, hat sich zu einem prächtigen Burschen entwickelt und ist pumperlgsund!“. Mittlerweile über 1.000 Mitglieder seien ein deutliches Indiz dafür.

Dass neben dem Festprogramm aber auch der Vereinsalltag nicht vernachlässigt wurde, zeigten im Anschluss die Berichte aus den einzelnen Abteilungen.

Für die Basketballer berichtet Jürgen Weber von der schwierigen Trainersuche für die kommende Runde. Erfreulich sei aber, dass sich das Engagement bei den jüngeren Jugendlichen verbessere und die begonnene Aufbauarbeit positiv weitergeführt werden könne.

... gibt es bei unseren Reiseexperten im DER Reisebüro.

DER Deutsches Reisebüro

Freudenstädter Str. 29 · 72270 Baiersbronn · t: +49 7442-8180001
baiersbronn1@der.com · www.der.com/baiersbronn1

Stuttgarter Straße 4 · 72250 Freudenstadt · t: +49 7441-84049
freudenstadt1@der.com · www.der.com/freudenstadt1

Nicht irgendein Urlaub. **DER** Urlaub.

DER

Licht und Schatten bot der Rückblick von Handball-Abteilungsleiter Oliver Balle. Während das Damenteam mehr denn je um den Klassenerhalt in der Landesliga zittern muss, haben die Herren aktuell die Chance, direkt oder über die Relegation in diese aufzusteigen. Eine gesunde Basis im Nachwuchsbereich und gewachsene Abteilungsstrukturen stimmten insgesamt optimistisch.
Seinen Premierenvortrag hielt Bernd Seiler als neuer Chef der Jedermann-Abteilung. Diese biete Sport für ewig Junggebliebene, neben den Übungsabenden standen auch zahlreiche gesellige Aktivitäten und Hilfseinsätze für den Verein für die Gruppe auf dem Programm. Dem ehemaligen Übungsleiter Rolf Rothfuß dankte Seiler zusammen mit dem Vorsitzenden Günther begleitet von großem Beifall der Versammlung für seinen Einsatz bei den Jedermännern mit einem Präsent.
Der dienstälteste Abteilungsleiter Oliver Peitsch berichtete anschließend von der schwierigen Situation der Leichtathleten im Kreis Freudenstadt. In Ermangelung stattfindender Wettkämpfe vor Ort zog es die Sportler des TV vermehrt zu Veranstaltungen in Nachbarbezirken. Dort wurden zum Teil ganz vordere Platzierungen erreicht. Zurecht stolz zeigte sich Peitsch über die Tatsache, dass man mit 150 erreichten Sportabzeichen einen neuen Kreisrekord aufgestellt und die vereinsinterne Jubiläumsvorgabe von 125 Abzeichen deutlich übertroffen habe.
Für die größte Sparte, die Turnabteilung zog Monika Sillmann Bilanz: Von den Kleinsten im Eltern-Kind-Turnen bis hin zu den Erwachsenen in der Freizeitgruppe herrsche reges Leben. Der umfangreiche Trainingsbetrieb trage weiterhin Früchte, davon zeugten zahlreiche Spitzenplatzierungen der Leistungsturnerinnen unter anderem sogar bei den Landesfinalen.
Weniger euphorisch zeigte sich abschließend Volleyball-Leiter Klaus Gaiser. Der personelle Aderlass im Herrenbereich habe zum einen zum Abstieg des Teams geführt. Zum anderen könne kein eigener Spielbetrieb im Aktivenbereich mehr gewährleistet werden, so dass dem Beispiel der Handballer und Basketballer folgend eine Spielgemeinschaft mit dem TSV Freudenstadt angestrebt werde.
Auch im Kassenbericht von Schatzmeisterin Sabine Finkbeiner waren die Jubiläumsveranstaltungen noch einmal Thema, diesmal allerdings in finanzieller Hinsicht. Die kostenintensiven Events und auch die erstellte Chronik führten zwar zu einem Abmangel, der sich aber dank zahlreicher Sponsoren und Gönner in einem absolut vertretbaren Rahmen hielt. Man stehe weiterhin auf einer gesunden finanziellen Basis.
Kein Wunder also, dass die Entlastungen des Vorstands, der Kasse und der Abteilungen anschließend einstimmig erfolgte. Die Vereinsspitze bleibt unverändert: Neben Schriftführer Dirk Frietsch, Schatzmeisterin Sabine Finkbeiner und dem dritten Vorsitzenden Andreas Trück stehen auch Rolf Günther (1. Vorsitzender) und Gotthilf Klumpp (2. Vorsitzender) an der Spitze des Vereins, beide allerdings nur noch bis zu den Wahlen im kommenden Jahr.

Informationen und eine Satzungsänderung bezüglich der neuen Datenschutz-Grundverordnung sowie die abschließenden Ehrungen verdienter Mitglieder und eine Power-Point-Präsentation durch Andreas Trück über das Jubiläumsjahr rundeten den offiziellen Teil der Versammlung im Vereinslokal „Hirsch“ ab.
Folgende Mitglieder wurden für ihre Treue und Mitarbeit geehrt:
Ehrenurkunde (30 Jahre passive Mitgliedschaft): Hermann Fahrner, Matthias Klumpp, Christof Wanke
Ehrenurkunde (40 Jahre aktive Mitgliedschaft): Klaus Birkigt, Thomas Mohr, Ellen Züfle
Ehrenurkunde (40 Jahre passive Mitgliedschaft): Luise Gaiser, Egbert Reif
Ehrenurkunde (50 Jahre aktive Mitgliedschaft): Lore Bühner
Ehrenurkunde (60 Jahre aktive Mitgliedschaft): Alfred Wein
Bronze (15 Jahre aktive Mitgliedschaft, ab 18. Lebensjahr): Martina Fahrner, Annerose Fuß, Thomas Gaiser, Tina König, Elli Kübler, Jennifer Streefkerk, Tim Streefkerk, Tom Streefkerk, Heiderose Urbschat, Iris Züfle
Silber (20 Jahre aktive Mitgliedschaft, ab 18. Lebensjahr): Angelika Beil, Annemarie Boschert, Gabi Gerhardt-Finkbeiner, Katrin Hermann, Inge Kuch, Silke Lutz, Bettina Rebling, Karin Rinke
Gold (20 Jahre Amtstätigkeit, ab 14. Lebensjahr): Andreas Trück
Gold (30 Jahre aktive Mitgliedschaft, ab 18. Lebensjahr): Eckhard Beilharz, Siegfried Dreger, Erika Gaiser, Christine Rentschler-Beilharz, Jürgen Rittner, Christa Würth
1.000. Mitglied: Sarah Maulbetsch *Oliver Balle*

Kassenbericht für das Geschäftsjahr 2018

Das letzte Jahr war geprägt von unserem 125-jährigen Jubiläum und dementsprechend kann ich in diesem Jahr nicht von einem positiven Ergebnis berichten. Dennoch steht der Verein auf gesunden finanziellen Füßen und diese einmaligen Ausgaben im Rahmen des Jubiläums waren einkalkuliert und sind im Rahmen geblieben.
Dementsprechend sind unsere finanziellen Rücklagen natürlich etwas geschmolzen, aber immer noch mehr als ausreichend. Wir können mit dem Ergebnis für das Jahr 2018 leben und ich werde nächstes Jahr hoffentlich wieder von einem positiven Ergebnis berichten dürfen.
Das Geschäftsjahr 2018 in groben Zahlen:
Die Mitgliedsbeiträge sind wieder gestiegen, was sehr erfreulich ist. Wie schon bekannt, haben wir wieder die 1.000-Mitglieder-Hürde übersprungen, was uns sehr freut. Dies zeugt von einer hervorragenden Arbeit und großem Engagement unserer Übungsleiter.
Die Zuschüsse der Verbände setzen sich zusammen aus den Zuschüssen für Übungsleiter und die Kooperationen „Schule/Verein“ und „Kindergarten/Verein“. Diese sind in diesem Jahr wieder auf normalem Niveau. Letztes Jahr wurde die Neuanschaffung von Sportgeräten im Zusammenhang mit der neuen Halle und auch die Kosten für den

Hallenanbau (Anteil Geräteraum) selbst, bezuschusst. So erklärt sich der höhere Betrag.
Das Spendenaufkommen war in diesem Jahr wieder sehr hoch, da uns viele Sponsoren bei unseren Jubiläumsveranstaltungen großzügig unterstützt haben. Ihnen allen gilt unser Dank!
Die Erlöse aus Werbung sind gesunken. Der Hauptgrund hierfür ist, dass wir im vergangenen Jahr nur einen TV-Report herausgebracht haben und deshalb die Werbeeinnahmen davon fehlen.
Die Eintrittsgelder sind in diesem Jahr natürlich extrem hoch, das hängt vor allem mit dem Turn-Vierländerkampf zusammen.
Die Einnahmen aus den Kursprogrammen sind leicht angestiegen. Wir bemühen uns immer, ein attraktives und zeitgemäßes Angebot zu ermöglichen.
Hinter den sonstigen Einnahmen „Zweckbetrieb“ versteckt sich in erster Linie die Vergütung für die Mountainbike-Wegepatenschaft.
Die Erlöse aus den Veranstaltungen sind aufgrund unserer besonderen Veranstaltungen im vergangenen Jahr so stark angestiegen und deshalb kann auch diese Zahl nicht mit einem normalen Jahr verglichen werden.
Die Altpapiersammlungen wurden wieder durchgeführt, aber der Erlös war aufgrund der niedrigen Vergütung pro Tonne für das Altpapier durch den Landkreis niedriger als in den vergangenen Jahren. Deshalb natürlich der geringere Betrag. Viele Haushalte nutzen die blaue Tonne und somit fehlt das Papier dadurch für unsere Sammlungen. Trotzdem unser aller Dank an die fleißigen Helfer.
Rolf Günther, der bisher leere Toner sammelte und einschickte, hat dieses nun eingestellt. Die viele Arbeit hat sich nicht mehr gelohnt, da die Vergütung für diese leeren Toner ständig zurückging und die Firmen sogar damit begannen, für bestimmte Toner eine Entsorgungsgebühr zu verlangen. So konnte hier im vergangenen Jahr bereits kein Erlös mehr erzielt werden. Rolf, vielen Dank für deine jahrelange „Sammel- und Verwertaktion“.
Nun zu den Ausgaben:
Die Rücklage für den Sporthallenanbau entfällt ab dem Jahr 2018, da dieser ja realisiert wurde. Die Kosten für die Übungsleiter schwanken etwas, sind aber noch im Rahmen.
Die Abschreibungen auf Sachanlagen kommen hauptsächlich vom TV-Treff und den Sportgeräten. Hier sind aber viele Geräte bereits abgeschrieben und stehen nur noch mit dem Erinnerungswert im Anlagevermögen.
Kleinere Anschaffungen sind die geringwertigen Wirtschaftsgüter, diese werden bereits im Jahr der Anschaffung komplett abgeschrieben und hier gibt es dementsprechend immer wieder Schwankungen.
Die Abgaben an die Fach- und Landesverbände sind immer auf ähnlichem Niveau, hier ändert sich wenig. Dies gilt auch für die Versicherungsbeiträge.
Der große Posten der sonstigen Kosten beinhaltet alle aufgeführten Ausgaben, auf die

LESEFUTTER
mitten in Baiersbronn

OSIANDER Baiersbronn
(ehemals Bücher Burkard)
Freudenstädter Str. 12
72270 Baiersbronn
Mo – Fr: 9 – 18.30 Uhr
Sa: 9 – 14 Uhr

OSIANDER.de
Bücher seit 1596

Wenn Heizöl, dann TOTAL.

Das zählt:
- Innovative Heizöle
- Zertifizierte Sicherheit
- Ganz in Ihrer Nähe

Jetzt anrufen und bestellen:
07442 - 22 84
oder gebührenfrei:
0800 - 11 34 110

TOTAL Mineralöl GmbH
Heizöldienst Frey

TOTAL

ich nicht im Einzelnen eingehen möchte, das würde den zeitlichen Rahmen meines Berichtes sprengen. Aber es handelt sich um alle Ausgaben, die ein Sportverein ebenso mit sich bringt. In diesem Jahr haben wir auch hier einen statistischen Ausreißer, der mit unserem Jubiläum zu begründen ist. Repräsentationskosten, Geschenke zum Jubiläum oder auch die Chronik fallen hier darunter. Auch der Wareneinkauf für unsere Veranstaltungen ist in diesem Jahr natürlich besonders hoch und somit schlecht mit den anderen Jahren zu vergleichen.
Dies alles führt nun also zu einem negativen Ergebnis von 20.731,83 Euro.
Aber wie schon ganz am Anfang berichtet, liegt ein außergewöhnliches Jahr hinter uns und deshalb kann ich dieses Jahr folgerichtig von keinem positiven Ergebnis berichten. Ich kann euch allen aber versichern, dass dies allein aufgrund der Jubiläumsausgaben zustande kam, und wir sonst ein positives Ergebnis hätten. Auch kann ich sagen, dass wir im Vorfeld von einem noch schlechteren Ergebnis ausgegangen sind und aufgrund der vielfachen Unterstützung und Spenden dies so nicht eingetroffen ist.
Deshalb möchte ich mich hiermit auch wieder bei allen Helfern bedanken, die dazu beigetragen haben, dass unser Verein auf guten finanziellen und sportlichen Füßen steht! Meinen Vorstandskollegen gilt mein Dank für ihr Engagement und die tolle Zusammenarbeit! *Sabine Finkbeiner*

Seit 1. Mai 2019 hat der TV 1893 Baiersbronn e.V. erstmals eine **Geschäftstellenleiterin**. **Sonja Weinläder** geb. Günther aus Dornstetten, die Chef-Trainerin der Baiersbronner Leistungsturnerinnen, konnte erfreulicherweise für dieses komplexe Amt gewonnen werden. Sonja Weinläder bietet eine Sprechstunde immer freitags von 15 bis 16 Uhr im TV-Treff (Nogent-le-Rotrou-Straße 10) bei der Murgtalhalle an (nicht in den Ferien). Die Geschäftsstelle ist auch zu erreichen unter email: tvbaiersbronn@gmx.de, Telefon: 07442/12 24 89 und Fax: 07442/12 22 14

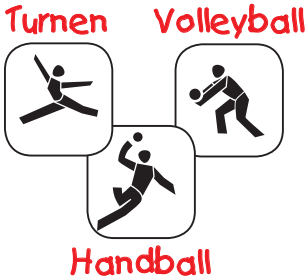

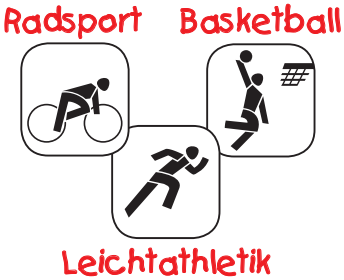

Werteleitbild TV Baiersbronn

Wir stehen für .....

Teamgeist

Bei uns steht das WIR vor dem Ich - wir sind eine GEMEINSCHAFT.

Fairness

WIR sind aufrichtig, ehrlich und gerecht den Anderen gegenüber.

Verlässlichkeit

Vertrauen und Zuverlässigkeit sind Basis unseres Handelns.

Leistungsbereitschaft

Wir setzen uns ein – mit Willen zum Erfolg.

Toleranz

**Jeder ist und bleibt willkommen, der bereit ist,
unsere Werte mit zu tragen.**

Kommunikationsfähigkeit

Informationsfluss und Meinungsaustausch sind uns wichtig.

©DOSB/Sportdeutschland

Matthias Gaiser

Sonnenschutzanlagen
Rollladentechnik
Fenster
Insektenschutz

Markisen
Rolladen
Jalousien

Freudenstädter Str. 7
72270 BAIERSBRONN
Telefon 0 74 42 / 12 26 33
Telefax 0 74 42 / 77 52
gaiser-fenster@t-online.de

Sonne. Licht. WAREMA. www.sonnenschutz-gaiser.de

Mitgliederstatistik TV Baiersbronn 1955 - 2019														
Jahr	A- Meldung			Jugendliche			B-Meldung							
01. Jan	m	w	Summe	m	w	Summe	Summe	BB	HB	LL	Tu*	VB	Rad	FB**
2019	439	550	989	154	242	396	1.040	53	190	51	619	80	47	0
2018	424	505	929	136	219	355	971	42	192	58	550	81	48	0
2017	423	509	932	133	224	357	976	48	190	49	566	82	41	0
2016	399	498	897	112	218	330	943	30	187	52	600	74	0	0
2015	403	516	919	115	228	343	968	32	191	53	613	79	0	0
2014	421	546	967	125	255	380	1.013	38	194	53	645	83	0	0
2013	451	560	1011	169	291	460	1.060	45	204	53	668	90	0	0
2012	444	572	1016	161	292	453	1066	50	205	57	665	89	0	0
2011	453	569	1022	164	281	445	1073	58	210	61	660	84	0	0
2004			1087				1087	83	218	29	693	44	0	20
2002			1064											
2000			1043				1043	125	301	64	501	30	0	22
1995			977											
1990			911											
1985			864											
1980			600											
1975			493											
1970			338											
1965			248											
1960			200											
1955			166											

*Turnen einschl. Jedermänner, Gymnastikfrauen und bis 2016 einschl. Radsport

**Faustball wurde 2009 aufgelöst

Basketball

Abt.ltr.: **Jürgen Weber**
Alte Reichenbacher Str. 4
72270 Baiersbronn
Tel. 07442/121253

Spannende zweite Saison der BSG Luchse beendet

Die zweite Saison der Spielgemeinschaft BSG Luchse (TSV Freudenstadt/TV Baiersbronn) ist gerade erst erfolgreich beendet, und die Vorbereitungen für die kommenden Herausforderungen gehen nach einer kurzen Verschnaufpause weiter. Die Verantwortlichen beider Vereine konnten mit der Entwicklung des Neuaufbaus im Jugendbereich mehr als zufrieden sein. Dieser Erfolg zeigte sich einerseits daran, dass man erstmals nach über einem Jahrzehnt, wieder ein Trainingsangebot für fünf Jahrgänge anbieten und andererseits einen überragenden Mitgliederzuwachs erzielen konnte.

Die U8mix (Jahrgang 2012 und jünger) trainieren dienstags ab 15.45 Uhr ein Mal pro Woche in der Baiersbronner Murgtalhalle. Für dieses Trainingsangebot sind wir noch auf der Suche nach einem Übungsleiter. Die U10mix um Trainerin Katja Gaiser stieg wie geplant erst in der Rückrunde ein und zeigte wie im Training sehr viel Einsatz. Es reichte in sechs Spielen zwar nicht für einen Sieg und sorgte bei den Kindern für feuchte Augen, es war aber trotzdem ein sehr gelungener Auftakt für weitere gute Leistungen in der Zukunft.

Die U12mix hatten in ihrer ersten Saison, in der sie auf Korbjagd gingen, mehr Spielglück. Zwar ist die Punktebilanz in der Abschlusstabelle negativ, jedoch gaben die zahlreichen Spiele und großartigen Siege viel Selbstvertrauen. Auch waren die Auswärtsspiele für die Kids ein kleines Abenteuer. Besonders hervorzuheben sei auch das großartige Engagement der Eltern. Sie sorgten bei den Auswärtsfahrten für einen reibungslosen Ablauf und bei den Heimspielen für volle Bäuche und Kassen.

Sehr enttäuschend dagegen verlief die erste Saison der U18 männlich. Durch den sehr späten Einstieg der Jungs in den offiziellen Wettbewerb (für alle war es die 1. Saison) wurde zwar mit sehr viel Lehrgeld und hohen Niederlagen gerechnet, jedoch tat mangelnder Ehrgeiz und Abwesenheit bei Trainings- und Spieleinheiten ihr Übriges. Um Spielabsagen und Strafen zu vermeiden, half die U18 weiblich tatkräftig aus. Diese Umstände halfen nicht gerade, den Übergangstrainer als Dauerlösung zu gewinnen.

Unser Trainer-Urgestein Dominik Grüter konnte in seiner letzten Saison mit seinen jugendlichen Damen (U18w) mit dem 2. Platz in den Playoffs ein gutes Resultat belegen. Sie mussten sich nur den übermächtigen Young Tigers Tübingen geschlagen geben.

Nach dem letzten Heimspieltag wurden die scheidenden Trainer Dominik Grüter, Zenan Djekic und Jean-Marie Pattberg im festlichen Rahmen der Mitgliederversammlung für

U10 mix mit Coach Katja Gaiser

Miriam Helwig, Nora Pfau, Kim Burkhardt, Laura Giannakidis (v. l.) bei der Verabschiedung von Dominik Grüter

ihre langjährigen ehrenamtlichen Tätigkeiten geehrt. Gleichzeitig konnten wir mit Bugrahan Akyüz den neuen Trainer der U18w, ein ehemaliger Jugendspieler der BSG Nordschwarzwald, vorstellen und begrüßen.
Die gemischte AH- und Freizeittruppe der Senioren begnügt sich damit, Freitagabends einen gepflegten Basketball zu zelebrieren und die gewonnenen Freundschaften weiterhin zu pflegen. Natürlich sind auch hier neue Gesichter immer herzlich willkommen.

U12 mix (orange) beim Heimspiel

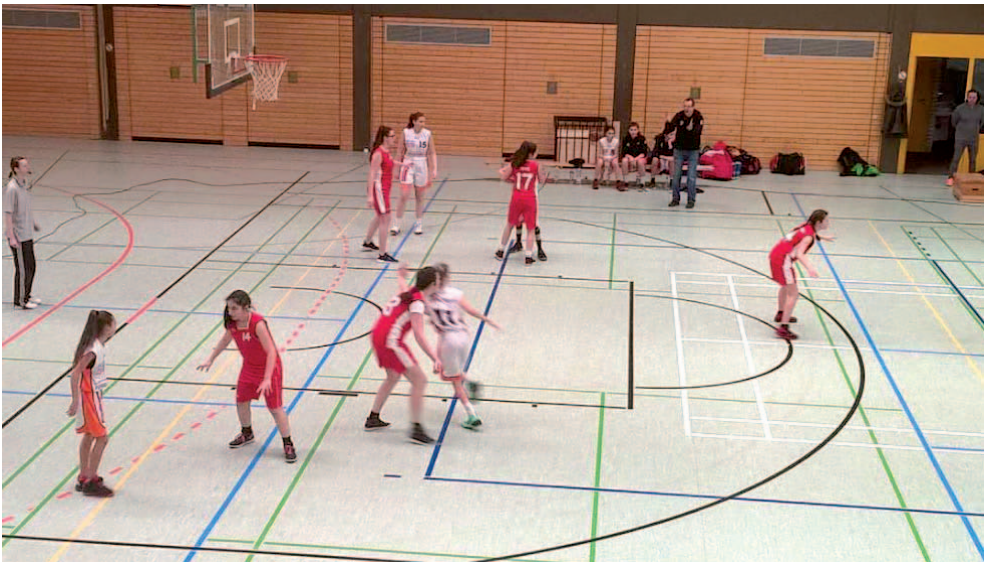

U18w (in rot) beim Heimspiel in der Stadionhalle in Freudenstadt

Für die neue Saison können wir nach heutigem Stand alle Mannschaften bis auf die U18 männlich mit Trainern besetzen, so dass wir die Aufbauarbeit der Basketballabteilung weiter positiv fortführen können. Trotz der aktuell sehr positiven Entwicklung in der Basketballgemeinschaft werden die Randbedingungen immer schwieriger Spielerinnen und Spieler sowie Verantwortliche und Helfer für das langfristige ehrenamtliche Engagement zu gewinnen. Als Glücksgriff tun sich hier drei junge Damen (Miriam Helwig, Kim Burkhardt und Laura Giannakidis) hervor, die sich aus eigenen Stücken, als Schiedsrichter- und Co-Trainerinnen, ihre Lorbeeren verdienten. Für die nächste Saison planen sie bereits mit offiziellen Trainer- und Schiedsrichterausbildungen ihre weiteren Schritte. Wir hoffen, dass sie mindestens bis zum Abitur weiter so hochmotiviert bei der Stange bleiben. *Jürgen Weber*

Trekkingtour rund um den Manaslu

Im November 2018 konnte ich mir meinen lang gehegten Wunsch, eine Trekking-Tour im Himalaya, erfüllen. Ich entschied mich für „Abenteuer Trekking rund um den Manaslu (8.156 m)“. Erstes Ziel war Kathmandu, die Hauptstadt Nepals. Buddhistische und hinduistische Tempel, Schreine und Stupas neben teilweise chaotischen Verkehrsbedingungen, überfüllten Straßen, bunten und belebten Baracken. Eine widersprüchliche und laute Stadt.

Mit einem Jeep mussten wir einen Tag lang durch unwegsames Gelände in die Berge fahren, bevor die eigentliche Wandertour beginnen konnte. Unser Team bestand aus

FAHRSCHULE
Heinzelmann

...bei uns fängt der
FahrSpass an!

www.fahrschule-heinzelmann.de · Fon 0 74 42 / 12 32 86

HEIZÖL

Holz u. Kohlen
FREY
Mitteltal

Natürliche
Brennstoffe

Georg Frey OHG

Mitteltal - Breitmiss 34
Telefon 0 74 42 / 75 54

- Pellets
- Heizöl
- Holz- und
  Rindenbriketts

sechs Teilnehmern, außerdem drei Guides und vier Trägern. Über schwindelerregende Hängebrücken, vorbei an spektakulären Wasserfällen und an Siedlungen der Volksgruppe Gurung folgten wir tagelang dem reißenden Fluss. In Lho besichtigten wir das buddhistische Bergkloster Ribung, wo wir von den freundlichen Mönchen zum Essen eingeladen wurden. Dort beginnt das Gebiet der Tibeter, die von Tibet eingewandert sind und in einer Höhe von über 3.000 m mit kargem Ackerbau und ihren Yak-Rindern leben.

Von Samagaon (3.530 m) aus stiegen wir zur Akklimatisation zum Manaslu Basislager auf, die riesige Eispyramide des Berges immer vor uns. Der Manaslu besticht mit seiner einzigartigen Form mit dem Doppelgipfel. Die Temperaturen sanken mit zunehmenden Höhenmetern. Die letzte Übernachtung vor dem Larkya Pass war bitterkalt und ungemütlich. Morgens um 4 Uhr starteten wir auf mühsamen Wegen, kontinuierlich aufwärts und erreichten zur Mittagszeit den 5.160 m hohen Pass. Ein traumhaftes Bergpanorama bot sich uns: die schneebedeckten 8.000er Riesen majestätisch um uns.

Dann 1.400 Höhenmeter Abstieg vorbei an der bekannten Annapurna Kette. Bald wurde es wieder wärmer und die Landschaft grüner. Wir wanderten durch Rhododendren- und Bambuswälder und erreichten nach drei Tagen unser Ziel. Die letzte eintägige Etappe mit dem Jeep auf abenteuerlichen Wegen wieder zurück nach Kathmandu. Eine unvergessliche Reise. *Stefan Braun (Ex-Abteilungsleiter Basketball)*

NEU bei uns!

- Wandern
- Nordic Walking
- Tennis
- Fußball
- Inline-Skates
- Skischuhe
- Langlauf
- Snowboard
- Winterbekleidung
- Freizeitmode
- Skiverleih

Der „Schuh-Coach“

Dank der computergestützten Fuß- und Bewegungsanalyse, finden Sie bei uns den Schuh der Ihren Füßen gut tut!

Ihr Fachgeschäft in Sachen Sport!

INTERSPORT GRUPPE

Sport Klumpp

Freudenstädterstr. 2 | 72270 Baiersbronn | Telefon 07442/8425-0 | www.sport-klumpp.de
Öffungszeiten: Mo.-Fr. 9.00 - 18.30, Sa. 9.00 - 16.00

Wenn Sie sicher sind, gut aufgehoben zu sein. Wenn Sie persönliche Beratung erleben, die ganz auf Sie zugeschnitten ist. Wenn Sie im Schadenfall schnelle Hilfe erhalten – unbürokratisch und zuverlässig. Dann wissen Sie, warum die Württembergische Versicherung „der Fels in der Brandung“ ihrer Kunden ist. Verlassen auch Sie sich auf uns!

Versicherungsbüro
Lauble & Partner
Freudenstädter Str. 24
72270 Baiersbronn
Telefon 07442-81310
martin.lauble@wuerttembergische.de

W&W württembergische
Der Fels in der Brandung.

Stefan Braun auf dem Weg zum Basislager des Manaslu

Naturkost
Backstube
Café

NEUMÜHLE

Naturkost Gaiser
Neumühleweg 2
72270 Baiersbronn

Tel. 07442 / 4152

www.Naturkost-Neumuehle.de

Ihr Partner rund
um die gesunde Ernährung

Unsere Öffnungszeiten:
Mo., Di., Do., Fr. von 7.30 - 18 .30 Uhr
Mi. und Sa. von 7.30 - 14.00 Uhr

Wir freuen uns auf ihren Besuch!

Wir freuen uns auf Ihren Besuch!

Ihre Familie Heinsohn
und das Team
der

Mühlbach Stube

**Das gemütliche Wirtshaus
mit schönem Biergarten**

Uferweg 2 · 72270 Baiersbronn
Tel. 0 74 42 - 18 09 100 · info@muehlbachstube.de
Montag Ruhetag · Dienstag - Sonntag 11 - 24 Uhr geöffnet

Schwarzwaldhotel
TANNE
★ ★ ★ TONBACH
Familie Möhrle

Bei uns erwarten Sie besondere Erlebnisse:

- *Die „Baiersbronner Himmelssauna im Baumhaus“ (Finn. Sauna in 10 Metern Höhe)!*
- *Das Bad im ausgehöhlten Baumstamm unter freiem Himme*
- *Die „Baumbar“ mit Cocktails und Bierkarussell*
- *Kulinarische Stunden im Kuschelkeller oder auf der Panorama-Terrasse*
- **Wellnessbereich donnerstags für auswärtige Gäste von 17.00 - 22.30 Uhr** *(EUR 19.- p. P., bitte Bademantel und Handtücher mitbringen)*

Wellness Stars
BADEN-WÜRTTEMBERG

Gerne stellen wir Gutscheine aus.

Wir freuen uns auf Sie - Ihre Familie Möhrle!

**Hotel Tanne Tonbach · Jörg Möhrle e.K. · 72270 Baiersbronn-Tonbach
Tel: 07442 – 8330 · www.hotel-tanne.de**

EMAS

Radsport

Kontakt: **Andreas Reichel**
Ruhesteinstr. 8
72270 Baiersbronn
Tel. 07442/81252

Bikejahr 2018

Auch 2018 war der Start in unser Bikejahr warm und gemütlich. Beim Hallentraining am Mittwoch, welches auch dieses Jahr abwechselnd von Marcus Bangert und Christian Finkbeiner geleitet wurde, hieß es verschiedenste Koordinations- und Konditionsübungen erfolgreich zu bewältigen. Der Schweiß floss in Strömen und es wurde auch viel gelacht und rumgealbert.

Bestens vorbereitet begann dann nach der Umstellung der Uhr auf Sommerzeit unsere Freiluftsaison. Eine unserer ersten Aktionen war dann „Buddeln statt Biken“ wo sich etliche Biker zum Instandsetzen der Trails trafen und sich ausgerüstet mit Pickel, Schaufel, Motorsäge usw. in die Baiersbronner Wälder aufmachten, um die Trails wieder instand zu setzen. Erschöpft und hungrig trafen wir uns dann nach getaner Arbeit zum Abschluss im TV-Treff zum gemeinsamen Vesper.

Treffpunkt für unser Dienstagstraining war wie immer der Parkplatz vor der Sporthalle. Nach dem Einteilen der verschiedenen Leistungsstufen ging es dann in die Wälder rund um Baiersbronn zu gemeinsamen Ausfahrten und Fahrtechniktrainings. Immer öfter wurden die Ausfahrten von Gruppenteilnehmern im Vorfeld organisiert und dann mit viel Spaß und immer mehr Routine durchgeführt. Bei diesen Ausfahrten gab es immer wieder erstaunliche Streckenkombinationen in verschiedensten Leistungsstufen und für Manche auch neue Ausblicke auf den Heimatort. Insgesamt kann man sagen, dass das fahrtechnische Können eine positive Entwicklung genommen hat. Dies freut natürlich insbesondere die Übungsleiter Andreas Reichel und Bernd Stockburger.

beeindruckend
leistungsstark | ausdauernd | fair

knödler druck

Druck und Ideen für Ihren Erfolg
Geschäftsausstattung | Blöcke | Broschüren | Kalender
Flyer | Plakate | Karten für jeden Anlass

Veredelt, personalisiert und vieles mehr …

www.knoedlerdruck.de

Oberdorfstr. 166a | 72270 Baiersbronn | Telefon 07442 2505 | info@knoedlerdruck.de

Holz • Alu-Holz
Alu • Kunststoff

Rollläden • Haustüren
Fenster Reparaturen
Altbausanierung

FENSTER MORLOK

Qualität spricht dafür

72270 Baiersbronn
07442/84040
www.fenster-morlok.de

Ende April präsentierte sich dann die Bikegruppe beim Wander- und Bikeopening. Unsere Guides hatten für diesen Event verschiedene Touren ausgearbeitet. Von der einfachen Forstwegetour zum Huzenbachersee bis hin zur anspruchsvollen Trailtour war alles im Angebot und wurde auch von zahlreichen Gastbikern angenommen. Sicher und souverän wurden alle Teilnehmer nach Röt gelotst, wo dann der gemeinsame Abschluss mit den Wanderern stattfand.
Inzwischen sind viele aus unserer Bikegruppe fest im Veranstaltungsprogramm der Baiersbronn Touristik als Guide eingebunden. Sei es beim Trail- und Genusscamp, bei sonntäglichen Ausfahrten oder bei speziellen Themenausfahrten wie z.B. der Schanzentour, der Back-to-the-roots-Tour oder vieler anderer Touren. Bei diesen Ausfahrten kann sich übrigens jeder, der will, anmelden und mitradeln.
Dann gab es im Mai noch eine größere Ausfahrt. Diesmal ging es ins märchenhafte Marrakesch. Dort verbrachten wir erstmal drei Tage, um uns zu akklimatisieren und die Stadt näher kennenzulernen. Mit einem einheimischen Guide ging es in die Medina, wo uns viel Wissenswertes über Land und Leute nähergebracht wurde. Nach so viel Kultur waren wir natürlich heiß aufs Biken und endlich ging es los. Unsere Bikes wurden in einen Lieferwagen gepackt, wir in einen Bus und los ging es in den Hohen Atlas. Dort begann unsere Reise bei Sonnenschein und angenehmen 20 Grad. Wir durchquerten diese wilde Gebirgslandschaft von Nord nach Süd. Von Wäldern zu tiefen Schluchten, hohen Pässen (Tizi-n-Querz 2.892 Meter) und abgeschiedenen Felswüsten zu den herr-

Andreas Reichel, Joachim Böhm (Musbach) und Bernd Stockburger (v. l.)

HELMUT GAISER GMBH

✔ Deponie ✔ Schotterhandel ✔ Winterdienst

✔ Vermietung von Baumaschinen ✔ Baugeschäft

CONTAINER SERVICE

72270 BAIERSBRONN

Tel. 0 74 42 / 24 13 - Fax 0 74 42 / 53 10

E-Mail: gaiser-bau@t-online.de - www.gaiser-bau.de

herrlichen Oasen des Dadestales. Übernachtet wurde meist in einfachen Unterkünften bei Berbern, die so langsam den Tourismus als Einnahmequelle entdecken. Das Wetter war auf dieser Reise auch sehr abwechslungsreich. Von knapp 0 Grad bis über 35 Grad war alles dabei. Auch gab es den einen oder anderen Regenschauer, der die Wege teilweise unfahrbar machte, und wir gezwungen waren, unsere Bikes zu tragen. Nach insgesamt elf erlebnisreichen Tagen, 380 km und mehr als 8.000 Höhenmetern, flogen wir, voller neuer Eindrücke, wieder zurück nach Deutschland.
Im Juli präsentierten wir uns auch bei der Tonbachbeleuchtung. Tausende Becher wurden von einem kleinen Teil der Gruppe unter der Organisation von Anette und Michael Pojtinger auf der Wiese verteilt und angezündet. Es war viel Arbeit alles zu organisieren und vor Allem am nächsten Tag wieder aufzuräumen. Da halfen uns spontan zwei syrische Flüchtlingskinder, die uns wirklich tatkräftig unterstützten. Dafür nochmal vielen Dank.
Den ganzen Sommer über waren wir dann Dienstagabends in den Baiersbronner Wäldern unterwegs, wobei die Anzahl der Mitradler zwischen zwei und 38 schwankte. Meistens trauten sich bei Regenwetter weniger Radler aufs Bike und übten dann lieber daheim im Wohnzimmer Balancegefühl und Entspannungstechniken;-).
Im Herbst standen dann noch zwei Events an, unsere jährliche Ausfahrt in die Heimat von Clemens Grießhaber, welche, wie immer, bestens geplant war und auch kulinarisch einiges zu bieten hatte. Vielen Dank Clemens!!

HALLO! DURSTIG?
Sinalco
DIE SINALCO
SCHMECKT...
sinalco.de

GLÜCK,
FRISCH GEBRAUT.
Alpirsbacher
KLOSTERBRÄU
Pils
ALPIRSBACHER KLOSTERBRÄU
Mit dem berühmten Brauwasser
aus dem Schwarzwald.

Der zweite und letzte Event eines aktionsreichen Jahres war dann noch die Jahresschlussausfahrt in den Südschwarzwald. Dort befuhren dann einige unerschrockene Baiersbronner Biker so wohlklingende Trails wie den „Canadian Trail“ oder auch „Badisch Moonrising“. Am zweiten Tag trafen wir uns mit Hanna Klein, die eine der Top fünf Cross-Country Fahrerinnen Deutschlands ist, um den einen oder anderen Tipp von ihr zu bekommen und umzusetzen. Das war auch nötig, denn während wir uns den Berg hochquälten, fiel der erste Schnee und der erste Teil des Trails war dann auch von einer geschlossenen Schneedecke bedeckt, die uns dann technisch einiges abverlangte. Durchgefroren aber heil kamen wir dann abends in Baiersbronn an und ein abwechslungsreiches Bikejahr ging zu Ende. *Bernd Stockburger*

Rennsport 2018

In Sachen Rennsport waren 2018 auch wieder einige Mitglieder der Bikegruppe aktiv. Clemens Grießhaber startete wie jedes Jahr beim Schwarzwald-Bike-Marathon in Furtwangen über die 60 km Distanz.

Unter dem Motto gemeinsam sind wir unschlagbar rollten Jutta und Jörg Möhrle im Rahmen des Black- Forest-Ultrabike in Kirchzarten nach 80 km gemeinsam über die Ziellinie. In Albstadt kämpfte sich Jörg Möhrle alleine über die 83 km ins Ziel.

Mittlerweile hat sich unser Jörg Gaiser zum erfahrenen Rennsportler gemausert. Im vergangenen Jahr stellte er sich wieder einigen Herausforderungen. Erfolgreich absolvierte er den Ortlermarathon über 90 km und 3.000 Höhenmeter und die Langdistanz des Ultrabike-Marathons in Kirchzarten über 120 km und 3.000 Höhenmeter. Wie Jörg Möhrle machte er die Strecke ebenso über die 83 km in Albstadt unsicher und beendete seine Saison im September mit 120 km und 3.000 Höhenmeter beim Schwarzwald-Bike-Marathon in Furtwangen.

Radsport anderer Art stand bei Andreas Mohn 2018 im Fokus. Mit seinem getunten, in die Jahre gekommenen Klapprad radelte er in Sizilien auf den Ätna, um anschließend den Sieg in der Klappradwertung bei unserem Citycross Baiersbronn zu holen.

2018 stellte der TVB zum ersten Mal drei Lizenz–Rennfahrer. Thomas Fleig aus Dornstetten, Nathan Müller aus Freudenstadt und Marcus Bangert, Baiersbronn. Anders als geplant trat Thomas leider bei keinem Lizenzrennen an. Ex-Profi Nathan Müller bewies in der Amateur A Liga seine Klasse. Deutlich überlegen reihte er eine Topplatzierung an die Andere, darunter vier Siege. Am Ende des Jahres entschied er dadurch die Gesamtwertung des Interstuhl Cups deutlich für sich. Leider müssen wir ihn damit schon wieder ziehen lassen. 2019 startet er unter der Flagge des Bundesliga Team Siegloch, worüber wir uns sehr freuen und ihm weiterhin sportliche Erfolge wünschen.

Das Jahr 2018 stand bei Marcus im Zeichen: Spaß am Sport. Er startete in den Disziplinen Radcross, Straße, MTB Crosscountry und ging bei dem einen oder anderen Triathlon

fremd. Sein Rennjahr begann im Januar mit der deutschen Meisterschaft Elite-Radcross in Benzheim mit Platz 31. Untypisch für Straßenrennfahrer fuhr er in diesem Jahr nur sechs Rennen. Besonders erwähnenswert war Platz 2 beim GP Empfingen. Im September folgten dann die Starts beim MTB Bundesligarennen in Freudenstadt über das Sprintrennen am Vorabend und das Crosscountryrennen am nächsten Tag. Die Crosssaison begann er mit einem Doppelrennwochenende beim Deutschlandcup in Rosenheim und Oberammergau, bei welchen er mit den Plätzen 13 und 15 überraschte. Am 21.10.2019 stand dann bereits zum 4. Mal in Folge unser Citycross Baiersbronn an. Aufgrund der Bautätigkeiten am Rosenplatz musste ein neuer Veranstaltungsort gefunden werden. Dank der freundlichen, unkomplizierten Art von Ortsvorsteher Karl-Heinz Nestle und aller Beteiligten, fiel uns die Entscheidung das Rennen nach Klosterreichenbach zu legen nicht schwer. Alle Fahrer sowie das Orga-Team lobten die neue Lokation und Marcus konnte im Elite-Rennen einen ausgezeichneten fünften Platz erkämpfen.

Nach einigen Trainingswettkämpfen startete er im November bei seinem Saisonhöhepunkt, die baden–württembergische Meisterschaft in Mannheim. Unter die TOP zehn zu fahren war sein Ziel, welches er mit Platz sieben erfüllte und sehr zufrieden seine Saison beendete.

Marcus Bangert

Sport Vereine. Für alle ein Gewinn.

Volleyball

Abt.ltr.: **Klaus Gaiser**
Kienbächleweg 5
72270 Baiersbronn
Tel. 07442/604704

Kooperation Schulen/Verein

Seit Beginn des Schuljahres im September 2018 läuft auch wieder die Kooperation im Volleyball mit den 5. und 6. Klassen der weiterführenden Schulen.
Vom Gymnasium haben sich vier Mädchen und am Anfang drei Jungs entschlossen, das Wagnis eine technisch schwierige Sportart zu erlernen, auf sich zu nehmen. Auf der Suche nach einer sinnvollen sportlichen Freizeitbeschäftigung haben sich dann noch zwei 7. Klässler aus Realschule und Werkrealschule angeschlossen. Im zweiten Schulhalbjahr hat sich aus der Mädchenmannschaft des TVB Ingrid Oprescu bereit erklärt, unterstützend mitzuhelfen. Inzwischen hat sich die Gruppe, trotz unterschiedlichen Alters und Geschlecht, prima zusammengefunden, und neben dem Üben der volleyballspezifischen Elemente wird auch viel gelacht und rumgeblödelt.

Die 3. und 4. Klässler der Wilhelm-Münster-Grundschule

HOTEL RESTAURANT
HIRSCH
BAIERSBRONN / SCHWARZWALD

freundlich • Gemütlich • familiär

FAMILIE WALTER GAISER

72270 BAIERSBRONN OBERDORFSTRASSE 74
TELEFON: (0049) 0 74 42 / 8 32-0 FAX: (0049) 0 74 42 / 8 32-250
www.hirsch-baiersbronn.de hotel@hirsch-baiersbronn.de

QUALITÄT MIT ZUFRIEDENHEITSGARANTIE!

Unsere starke Marke!

REIFEN Gaiser

point S
Reifen, Räder, Auto-Service.

BAIERSBRONN

Telefon: 0 74 42 / 22 38
Telefax: 0 74 42 / 5 01 35
E-Mail: Reifen-Gaiser@t-online.de

www.Reifen-Gaiser.de

Allen ist es gelungen als Anreiz und Motivation zum Weiterüben, das goldene Volleyball-Spielabzeichen der Deutschen Volleyball-Jugend zu erwerben, einschließlich Urkunde und lustigem Vollino-Aufnäher (fünf Übungen sind zu absolvieren: „Wandspiel“, „Baggern“, „1 mit 1“, „2 mit 2 Canadian Volley“ und Endspiel „3 mit 3“). Als zusätzliche Anreize fanden zwei Besuche in der Paul-Horn Arena in Tübingen, im „Tollhaus der Liga“ beim Volleyball-Bundesligist TV Rottenburg statt, bei denen einmal vier und einmal zwei Schüler dabei waren.
In der Ganztagesbetreuung der Wilhelm-Münster-Grundschule fand mit den 3. und 4. Klässlern ebenfalls eine Kooperation statt, die die Kinder zum Volleyball-Spielabzeichen in Bronze führte und vielleicht den einen oder die andere im nächsten Schuljahr dazu verleitet, an der Kooperation der 5./6. Klassen teilzunehmen.

Gerhard Lindner

Die 5. und 6. Klässler: hinten v. l.: Laila Blanck, Monique Schmid, Karin Oprescu; vorne v. li.: Sandro Vogt, Ben Züfle und Nils Gaiser. Es fehlen Shakira Marsano und Fabian Züfle.

In der Paul-Horn Arena in Tübingen: v. l.: Shakira Marsano, Monique Schmid, Sandro Vogt und Ben Züfle. Es fehlen Fabian Züfle und Nils Gaiser.

Freizeitvolleyball, Saison 2018/19

An fünf Sonntagvormittagen wurde die vergangene Runde ausgespielt. Es hatten sich mehrere Mannschaften abgemeldet und so wurden neue Gruppierungen zusammengestellt. Wir durften endlich wieder nach Ergenzingen fahren und zweimal sogar nach Klosterreichenbach. In der Hinrunde siegten wir bei keinem Spiel und in der Rückrunde hatten wir auch Startschwierigkeiten. Keinen ersten Satz konnten wir für uns entscheiden. Am letzten Spieltag gewannen wir das erste Spiel, aber den ersten Satz wieder mal nicht. Im zweiten Spiel wäre ein Sieg gegen den Tabellenführer und Aufsteiger VfR Klosterreichenbach (GLÜCKWUNSCH) möglich gewesen. Nachdem wir den ersten Satz wieder mal verloren hatten, entschieden wir den zweiten Satz für uns und es gab einen starken Kampf im dritten Satz. Mit nur zwei Punkten Unterschied

mussten wir uns geschlagen geben und so nahm die Runde einen versöhnlichen Abschluss.
In den Pokalspielen spielten wir stark und schlugen Freitagabend den CVJM Mitteltal/ Obertal sowie Dienstagabend das Team aus Rottenburg, lediglich gegen die Youngsters aus Oberhaugstett sahen wir „alt“ aus. Für uns war nun klar, wir gehören zur Kategorie Eulen, schuhuuu, denn die Abendspiele waren gut.
Traditionell trafen wir uns zur Weihnachtsfeier im neuen Jahr in der Eislaufhalle zum Eisstockschießen und hatten viel Spaß. *Sonja Gaus*

Von links: Richard (Richi) Sysala, Sonja Gaus, Stefan Gaißer, Kirsten Stier, Andrea Braun, Iris Züfle, Bernd Braun, Martin Zipprich, Birgit Müller (Foto: Silvia Forstreuter)

Druckfehler

„Wenn Sie einen Druckfehler finden,
bitte bedenken Sie,
dass er beabsichtigt war.
Unser TV-Report bringt für jeden etwas,
denn es gibt immer Leute, die nach
Fehlern suchen.“
(Wer Rechtschreibfehler findet, darf sie
behalten!)

Leichtathletik

Abt.ltr.: **Oliver Peitsch**
An der Staig 3
72270 Baiersbronn
Tel. 0160/8212029

Sportabzeichenrekord geschafft

Die Verleihung des Deutschen Sportabzeichens 2018 am 19. Januar konnte mit vielen Gästen und einem beachtlichen Rekord aufwarten. Gleich 150 Teilnehmer legten erfolgreich das Sportabzeichen ab. Damit hatte der TV Baiersbronn das Ziel im 125. Jubiläumsjahr mindestens 125 Sportabzeichen abzulegen, deutlich überschritten.

„Jubiläumsjahr mit Ehrungsmarathon gestartet und beendet“

Es wurde nicht nur der Kreisrekord geknackt, sondern auch die Kosten vom Sportkreis übernommen, teilte der erste Vorsitzende des Turnvereins, Rolf Günther, erfreut mit. Oliver Peitsch, Leiter der Leichtathletik Abteilung des Turnvereins Baiersbronn, konnte in einem Ehrungsmarathon die vielen erfolgreichen Absolventen im TV-Treff begrüßen und ihnen die Abzeichen und Urkunden überreichen. Insgesamt legten 42 Erwachsene, 108 Jugendliche und 2 Familien das Sportabzeichen ab. „Es war ein hochgestecktes Ziel, erst lief es schleppend an, aber nachdem wir die Werbetrommel ordentlich gerührt hatten, ging es wirklich zur Sache“, konnte Oliver Peitsch berichten. Fast alleine hatte er die gesamten Prüfungen abgelegt, Marion Tarcan-Koenig hatte ihn bei einigen Prüfungen sehr gut unterstützt. „Teilweise haben wir sogar im Scheinwerferlicht der Fahrräder die Prüfungen abgenommen, aber es hat sich gelohnt“, erklärte Peitsch.
Rolf Günther teilte mit, dass der TV Baiersbronn für das Schuljahr 2020/21 einen FSJ’ler suche, der u. a. den Abteilungsleiter Oliver Peitsch in Zukunft dann beim Leichtathletiktraining und der Abnahme des Deutschen Sportabzeichens unterstützen könne. Nähere Informationen könnten bei Günther persönlich erfragt werden.

Die Deutschen Sportabzeichen wurden im TV-Treff überreicht.

Strahlende Gesichter und viel Applaus gab es bei der Übergabe der Abzeichen, die Kinder und Jugendlichen konnten auf ihre Leistungen stolz sein. Einen weiteren Rekord konnte Uwe Beyer, der Sportabzeichenreferent des Sportkreises Freudenstadt, verkünden. „Im gesamten Landkreis wurden 1.252 Sportabzeichen abgelegt, das sind 41% mehr als 2017, so viele hatten wir noch nie“, freute sich Beyer. Insbesondere hatten die Schulen das Sportabzeichen wieder für sich entdeckt und hatten sich gut beteiligt. Eine besondere Ehrung ging an Doris Uhlig, die für das vierzigste Sportabzeichen, sowohl vom Sportkreis wie auch vom TV Baiersbronn, ausgezeichnet wurde. Manfred Koenig dankte Oliver Peitsch für seinen Einsatz.

Monika Braun

Schüler/Jugend (108 Abzeichen):

Ben Barth, Francesca Barth, Janina Barth, Jule Barth, Nils Barth, Moritz Beck, Selin Benli, Urs Billmaier, Vanessa Böhm, Rosi Braun, Tim Britsch, Egon Broß, Rosi Broß, Lotte Buchner, Tia Burkhardt, Jamina Claus, Andreas Doll, Johannes Doll, Sebastian Doll, Paul Eisele, Maria Erl, Felix Faißt, Karl Finkbeiner, Amelie Fischer, Julia Fischer, Katie Frey, Susanne Frey, Tim Frey, Leah Fuchs, Aron Gaiser, Larissa Gaiser, Leila Gaiser, Romy Gaiser, Antonia Glaser, Lara Glaser, Marietta Grün, Ben Günter, Lukas Hahrikar, Julian Haug, Antonia Helber, Patricia Herbert, Gianna Hillenbrand, Mia Hilligardt, Lena Holl, Maja Hörmann, Shaban Isenaj, Catharina Jäger, Dana Junt, Sina Junt, Sophia Kalmbach, Seraphina Kapinos, Anna Kerth, Sofie Kerth, Chantal Klumpp, Danielle Klumpp, Giuliana Klumpp, Rafael Knoth, Henrik Kohler, Wiktor Kuzniar, Felix Langrehr, Laura Lenk, Samira Lis, Andreas Marvin, Luis Mast, Leni Menner, Lukas Meyer, Max Miller, Franka Morlock, Sarah Mose, Barahatullah Nazari, Youap Neseliina, Sofie Österle, Ingrid Oprescu, Jaqueline Peitsch, Samira Peitsch, Sally Petri, Jonas Pfau, Maria Pfefferle, Alina Pflug, Fabian Quint, Lara Quint, Amir Raddadi, Calvin Reu, Alexander Raulf, Mathias Raulf, Nayla Roeke, Lukas Rühling, Maja Ruoß, Bastian Seeger, Paul Seitz, Rosa Seitz, Awen Schlaier, Veronica Skrzypiec, Jessica Stoll, Nele Stoll, Paul Stolper, Martin Taibert, Elias Tarcan, Levin Tarcan, Maximilian Thielen, Lena Wein, Viktoria Wenergold, Amy-Jane Wittek, Jolina Wittek, Elias Wurster, Leonie Würth, Samuila Zheleva, Yoana Zheleva.

Erwachsene (42 Abzeichen):

Stefan Beck, Klaus Birkigt, Margit Braun, Sabine Braun, Tina Broß, Gerhard Fahrner, Patrick Fischer, Lara Fleig, Inge Gaiser, Jörg Gaiser, Klaus Gaiser, Sonja Gaus, Katrin Günter, Klaus Keck, Elke Koenig, Manfred Koenig, Sibylle Kohler, Lars Kretzschmer, Gerhard Lindner, Christoph Mast, David Mast, Jörg Möhrle, Jutta Möhrle, Hannah Morlock, Oliver Peitsch, David Pfau, Annette Pojtinger, Michael Pojtinger, Fabian Radmacher, Andreas Reichel, Oliver Rosenhahn, Eugen Ruf, Volker Ruoß, Philipp Schulz, Monika Sillmann, Tanja Straub, Ibrahim Tarcan, Marion Tarcan-Koenig, Andreas Trück, Doris Uhlig (zum 40. Mal), Manfred Vetter, Barbara Wein.

Familien (2 Abzeichen):
Peitsch, Tarcan

Sportlerehrung für hervorragende Leistungen

Eine weitere Ehrung konnte Rolf Günther vornehmen. Wie schon in den vergangenen Jahren wurden im Rahmen der jährlichen Sportabzeichenverleihung die Ehrungen für besondere Leistungen der Vereinsmitglieder vorgenommen. Laut Ehrenordnung des Vereins wurden alle Sportler und Sportlerinnen ausgezeichnet, die schon vom Sportkreis, von der Gemeinde und von Fachverbänden geehrt wurden.
Rolf Günther konnte in diesem Jahr neun Sportlerinnen und Sportler aus dem Bereich Turnen, Doris Uhlig für ihr 40. Jubiläum bei der Sportabzeichenteilnahme und neun Handballer ehren. Er überreichte den Anwesenden zusammen mit seinen Vorstandskollegen Gotthilf Klumpp und Dirk Frietsch Urkunden und Geschenke und freute sich über die Erfolge der Vereinsmitglieder (Foto Seite sechs).

Abteilung Turnen (10 Personen):
Rosi Broß, Tina Broß, Stella Graf-Kordes, Patricia Herbert, Sofie Kerth, Mia Schulzke, Doris Uhlig, Mina Wagner, Jochen Weber, Leonie Würth.

Abteilung Handball (9 Personen):
Marcel Bauer, Axel Gaiser, Hannes Gaiser, Lukas Gaiser, Christian Gubler, Paul Gubler, Max Kneißler, Nils Scherer, Dominik Schwab.

Pause beim Lauftraining auf dem Rinkenturm

Rückblick Leichtathletik

Normal starten wir in die Saison mit den Frühjahrswaldläufen. Dieses Mal wollte niemand mitmachen. Dies zeigt einmal mehr, dass bei uns kein großes Interesse an Ausdauerläufen besteht. In diesem Jahr habe ich mich bereit erklärt, am 7. Juli wieder eine Einzel-Kreismeisterschaft in Baiersbronn aus zu richten. Das Problem ist, dass man erst ab zehn Jahren daran teilnehmen darf.

Im Mai wurden die leichtathletischen Anlagen im Stadion repariert und ausgetauscht. Wir freuen uns über eine neue Hochsprungmatte, eine sanierte Kugelstoßanlage und neue Startblöcke.

Herzlichen Dank an Herrn Josef Dettling vom Gemeindebauamt.

Oliver Peitsch

Jedermann-Turnen

Abt.ltr.: **Bernd Seiler**
Oberdorfstr. 47
72270 Baiersbronn
Tel. 0175/8423510

Jedermänner-Jahresausflug (9./10. Mai 2019)

Wieder einmal hat unser Rolf Vögele gemeinsam mit Jochen Klumpp von der Klumpp-Bustouristik über zwei Tage ein tolles Programm hin gezaubert. Wir hatten Glück, dass in Anbetracht des Regenwetters unsere Programmpunkte am ersten Tag allesamt Führungen waren, die wir aus dem trockenen Bus heraus genießen konnten.
Zunächst fand eine Führung mit dem Bus quer über den Gesamtbereich des Frankfurter Airports statt, dem größten deutschen Flughafen mit ca. 70 Millionen Passagiere und etwa 2,1 Mio. Tonnen Frachtaufkommen jährlich sowie mit ca. 80.000 Mitarbeitern. Unser Guide hat uns sehr verständlich auf die Feinheiten der Logistik und Technik des Flughafens hingewiesen.

Weiter ging es mit einer Rundfahrt quer durch die Innenstadt von Frankfurt mitten in der „Rushhour“, die unserem Busfahrer Jochen Klumpp einiges abverlangte. Unser Stadtführer war eine Klasse für sich. Selten hat man uns so viel Interessantes, auch bisher viel Unbekanntes, rund um eine Stadt vermittelt. Nach der Besichtigung des „Römers“ und der Paulskirche ging es zum gemütlichen Ausklang des Tages ins Hotel.
Den nächsten Tag begannen wir mit dem Besuch von Worms, der Nibelungenstadt am Rhein. Nach der Besichtigung der romanischen Kirche schlenderten wir über den Marktplatz und reisten dann am späten Vormittag weiter nach Heidelberg.
Das Ziel für die Meisten war das Heidelberger Schloss (zu Fuß oder mit der Zahnradbahn), um die grandiose Aussicht auf die Stadt zu genießen. Anschließend fuhren wir gemütlich mit einem Schiff der weißen Flotte bis Neckarsteinach, wo unser Bus stand. Kaum eingestiegen, regnete es wieder kräftig bis nach Rastatt. Hier feierten wir in einem urigen Lokal den Abschluss eines rundum gelungenen Ausflugs, bevor wir am späten Abend die Heimreise antraten.

Bernd Seiler

Unvergleichlich in jeder Beziehung

Aqua-Solarwärme-Systeme

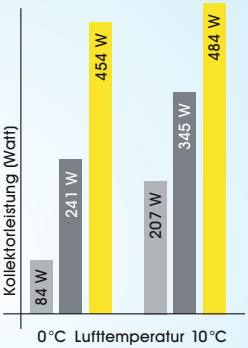

Vergleich:
Aqua-Solarwärme-Systeme und Flachkollektoren bei 400 W Einstrahlung pro m², 2,33 m² Aperturfläche und 60 °C Vorlauftemperatur.

Eine Investition von über 20 Jahren muss im Kern stimmig sein: Die Basis dafür sind unsere hochwertigen Geräte und die fachlich korrekte Installation!

Erzielen Sie hohe Erträge, auch bei kleiner Kollektorfläche und geringer Sonneneinstrahlung (Übergangszeit, Winter, ungünstige Wetterbedingungen und Südabweichung). Ein bis zu **40 % höherer Energieertrag** gegenüber hochwertigen Flachkollektoren ist möglich!

- Bis zu **50 % Heizkostenersparnis!**
- Ältere Heizungen sind **nachrüstbar!**
- **Umweltfreundlich, da pures Wasser** die Wärme vom Solarkollektor zur Heizungsanlage transportiert!
- **Einsteiger AquaPakete** mit kompletten Komponenten
- Solare **Frischwassererwärmung** und **Heizungsunterstützung**
- **Aqua-Solarwärme-Systeme sind ideal kombinierbar**
- **Machen Sie sich unabhängig von Öl- und Gaspreisen**
- **Selbstmontage:** Wir liefern die Anlage frei Haus, Inbetriebnahme mit Einweisung durch unsere Techniker, damit die **gesetzliche Gewährleistung** erhalten bleibt

Pellets

*Günstiger als Öl oder Gas

Scheitholz

Hackschnitzel

braun

Unvergleichlich in Produkten und Ausführung!

Schau-sonntag
Jeden 1. Sonntag im Monat, 13-17 Uhr

Paradigma-Systemberater
Gottfried Braun GmbH
Öchslestraße 17 · 72270 Baiersbronn
Tel. 0 74 42 / 49 08 - 0 · www.braun-baiersbronn.de
Filiale: Masselstraße 17 · 72290 Loßburg

Die Jedermänner beim „Landgang“ in Neckarsteinach

Strom
Erdgas
Wasser
Bäderbetrieb
Eislaufhalle

GWB
Gemeindewerke Baiersbronn

Mit Energie vor Ort.

Neumühleweg 11, 72270 Baiersbronn, Telefon: +49 (0)7442 / 84 23 – 0
werke@gemeindebaiersbronn.de, www.gemeindewerke-baiersbronn.de

Weine, Sekte, Schnäpse (eigene Hausbrennerei),
Spirituosen, Geschenkkörbe in reicher Auswahl.

Geschenkideen rund ums Getränk

Wir beraten Sie gerne!

GAISER GETRÄNKE

Am Rosenplatz
72270 Baiersbronn
Tel. 0 74 42 / 44 88 · Fax 0 74 42 / 5 03 75
www.gaiser-getraenke.de · info@gaiser-getraenke.de

Handball

Abt.ltr.: **Oliver Balle**
Falkenstr. 41
72270 Baiersbronn
Tel. 07442/123789

Jana Klisch live bei der Handball WM 2019

Als eine von 200 Volunteers war Jana Klisch, Handballerin bei der A-Jugend und den Damen der SG Freudenstadt-Baiersbronn, live bei der Vorrunde der Handball-WM 2019 in München dabei.

Über die komplette Vorrunde war sie in der Olympiahalle im Einsatz. Ihr Aufgabenbereich war im Ticketing angesiedelt. Es galt die vielen Fans, die in die Olympiahalle nach München gekommen waren, bei der Suche nach ihren richtigen Plätzen, im richtigen Block, zu unterstützen. Bei Fragen der Handballfans weiter zu helfen, ob in deutscher oder englischer Sprache. Eintrittskarten wurden kontrolliert und war mal jemand im falschen Block gelandet, gab es den höflichen Hinweis, wo man seinen richtigen Platz finden wird. An den Spieltagen war Sie bereits zwei Stunden vor Spielbeginn des ersten Spiels vor Ort in der Olympiahalle, um an der Besprechung zum Tagesablauf teil zu nehmen. Insgesamt fünf Spieltage wurden in München ausgetragen und an jedem Tag standen drei Spielpaarungen auf dem Plan.

Jana Klisch (rechts) als Volunteer bei der Handball-WM

Neben der Arbeit als Volunteer war es natürlich auch möglich, die Spiele der Handballmannschaften aus Spanien, Mazedonien, Island, Kroatien, Japan und Bahrain live zu erleben oder auch die Mannschaften vor dem Spiel im Spielertunnel, vor dem Spiel, zu sehen. Nicht nur die zahlreichen Handballspiele waren spannend und interessant. Auch das bunte Treiben der vielen Fans, in der Fan-Zone der Olympiahalle, war ein besonderes Erlebnis. Vor allem wenn hunderte Fans aus Island in ihren Nationalfarben Farben Blau, Rot und Weiß gesungen und getanzt haben und sich nach und nach viele Fans aus Mazedonien, Kroatien oder Spanien in den Farben Gelb, Rot und Weiß unter die Isländer mischten.

Flaschnerei Peter Züfle GmbH

Unser Anspruch ist es, Privat- und Industriekunden langlebige, qualitativ einwandfreie und ökologisch-zukunftsorientierte Leistungen anzubieten:

- Heizungsanlagen
- Solaranlagen
- Photovoltaik
- Wärmepumpenanlagen
- Lüftung
- Regenwassernutzung
- Bäder- und Sanitärinstallationen
- Service

Wir sind Ihr kompetenter Partner für ökologische und ökonomische Haustechnik und andere moderne Dienstleistungen.

100 JAHRE 1909 2009

Peter Züfle GmbH
Saarstraße 22
72270 Baiersbronn

Tel. 0 74 42 / 12 25 00
Fax 0 74 42 / 12 25 02
www.flaschner-zuefle.de

Herzlich willkommen bei uns im Oberdorf

Falken
HOTEL·GASTHOF
★ ★ ★

· Restaurant mit sonniger Terrasse

Schaukelpferd

· Weinstube
täglich ab 17:00 Uhr geöffnet
Tel. 73 36

Wir freuen uns auf Ihren Besuch!

Hotel-Gasthof FALKEN
Oberdorfstr. 95 · 72270 Baiersbronn
www.hotel-falken.de
Tel. 0 74 42 / 8 40 70

Ein wahres Handballfest, das sich in der mit fast immer 12.000 Zuschauern ausverkauften Olympiahalle in München abgespielt hat. Ein Erlebnis, das mit unvergesslichen Eindrücken noch lange in bester Erinnerung bleiben wird und das nach dem letzten Spiel der Vorrunde in München von allen Volunteers mit einer gemeinsamen Abschlussparty in der Olympiahalle gebührend gefeiert wurde.

Vier Tage Handballspaß in Freudenstadt

Spaß, Sport und Schweiß standen beim Handballcamp der SG Freudenstadt/Baiersbronn für über 75 Kinder auf dem Programm. In der letzten Osterferienwoche wurde dies gemeinsam mit der Firma CommEvent für Kinder und Jugendliche im Alter von 6 bis 15 Jahren veranstaltet.

Nicht nur bereits geübte SG-Jugendhandballer konnten ihre Fähigkeiten weiter ausbauen, auch Kinder ohne Vorerfahrung erlebten in den beiden Sporthallen am Panoramabad vier Tage Handballspaß. Die weiteste Anreise hatte ein Junge aus Eisenach, der die Ferien in Freudenstadt verbrachte.

Für den Ablauf der Veranstaltung und die Trainingsdurchführung konnten wahre Profis gewonnen werden. Drei lizenzierte und speziell ausgebildete Campleiter von CommEvent, die mit einem Trainingskonzept von Mannhard Bech sowie DHB-Trainer und Nachwuchskoordinator des THW Kiel, Klaus-Dieter Petersen das Training gestalteten, ermöglichten den Kids ein Training der Extraklasse. Unterstützt wurden sie dabei von zahlreichen Helfern und Jugendtrainern der SG.

Großer Wert wurde in den acht Trainingseinheiten der Handballschule auf die individuelle Weiterentwicklung der Kinder gelegt. Passen, Fangen, Werfen und Prellen sowie Schulung und Verbesserung der Koordination waren Schwerpunkte des Trainings. Zum Abschluss eines jeden Trainingstages standen jedoch immer Wettkämpfe und Teamaktionen auf dem Programm, um das Gelernte spielnah anzuwenden.

Für die 26 Teilnehmer des Power Camp im Alter von 12 bis 15 stand die individuelle Weiterentwicklung des Handballspiels im Vordergrund. Es wurden spezifische Wurfvarianten, Angriff- und Abwehrverhalten und das Spiel in Kleingruppen wurden

Du weißt, wo der Hammer hängt?

Starte deine AUSBILDUNG ZUM WERKZEUGMECHANIKER (m/w/d)

Du erlernst sämtliche Fertigkeiten und Kenntnisse, wie CNC-Drehen und Fräsen, im Bereich Vorrichtungsbau. Hierzu gehören auch die Reparatur und Neuanfertigung unserer Schnitt- und Presswerkzeuge sowie die Montage kleiner Baugruppen. Ein erfahrenes Team steht dir zur Seite.

#hammerstark - SHW ist dein Ausbildungsbetrieb!

SHW lebt die Verbindung von Tradition und Moderne im Bereich Eisenverarbeitung und Gerätebau. Deine Zukunft schmiedest du mit 80 Kollegen unter Einsatz modernster Technologien. Unsere Produkte sind Made in Germany und dank deiner Unterstützung auch künftig in der ganzen Welt im Einsatz.

Wofür brennst du?

Sag uns, warum wir DICH unbedingt kennenlernen sollen. Am besten gleich per E-Mail oder Telefon. Weitere Infos über SHW findest du im Web und auf Instagram.

SHW Schmiedetechnik GmbH & Co.KG| Deine Ansprechpartnerin: Frau Behrens
72250 Baiersbronn-Friedrichstal | 07442/8418-18 | www.shw-fr.de | hammerstark@shw-fr.de

trainiert. Auch die für den Handball so wichtigen Torhüter kamen nicht zu kurz und erhielten ein spezielles Torwarttraining.
Am Ende des Camps wartete ein ganz besonderes Highlight auf die Teilnehmer. Bei der Handballcamp Mini WM konnten sie sich wie die großen Handballstars fühlen. Jedes Kind durfte für eine der vier Handball-Topnationen Polen, Dänemark, Frankreich oder Deutschland auflaufen. Bereits zu Beginn erhielten alle ein Camp-Trikot mit passender Hose, welches die Teilnehmer an die tollen Tage erinnern wird. Die SG bedankt sich bei der Metzgerei Kohler für die Verpflegung während der Camptage, sowie bei der AOK und dem Fitnessstudio „CleverFit“ für die zur Verfügung gestellten Trinkflaschen. Erschöpfte, aber strahlende Kinder, sowie zahlreiche begeisterte Rückmeldungen der Eltern zeigten, dass Handballcamp und Handballschule ein gelungenes Event waren. Daher plant die SG bereits eine Wiederholung im nächsten Jahr.

Handball-Relegations-Aufstieg geht in TVB-Historie ein

Eine sehr ereignisreiche Saison liegt hinter der Handballabteilung. Als Höhepunkt der Spielrunde 2018/19 setzten die beiden Aktivenmannschaften zum Abschluss zwei richtig dicke sportliche Ausrufezeichen.
Die Damen besiegten in einem wahren Krimi am letzten Spieltag den bis dahin ungeschlagenen Tabellenführer TuS Schutterwald und sicherten sich dadurch den eigentlich schon nicht mehr für möglich gehaltenen Klassenerhalt in der Landesliga. Noch dramatischer machten es die Herren. In einem wahren Herzschlagfinale besiegte unsere Mannschaft im Rahmen der Relegationsspiele zum Landesligaaufstieg den Kontrahenten TuS Altenheim II. Und dies nach einer deutlichen 24:33-Niederlage im Hinspiel. Das Rückspiel in der fast ausverkauften Murgtalhalle vor ca. 400 Zuschauern bot alles, was das Sportlerherz begehrt **(siehe: www.sg-freudenstadt-baiersbronn.de)**. Von der frenetischen Unterstützung des Publikums über einen spannenden Spielverlauf bis hin zum eigentlichen Endergebnis von 33:23 für unser Team. Somit spielen auch die Herren ab der kommenden Runde in der Landesliga.

Landesliga wir kommen!!!

Schon während der Runde zeigten unsere Aushängeschilder sehenswerte Auftritte. Schwierig gestaltete sich die Ausgangssituation für unsere Damen. Mit Katja Günter, Nicole Knödler und Barbara Günter standen drei Routiniers nicht mehr zur Verfügung. So ist die älteste Spielerin derzeit 21 Jahre alt, im Kader stehen auch zahlreiche A-Jugendspielerinnen, die in ihrem ersten Jahr parallel zum Jugendspielbetrieb auch Landesligaluft schnuppern. Und hier gehört leider auch dazu, oftmals „Lehrgeld“ bezahlen zu müssen. Gerade gegen routinierte, abgezocktere Teams taten sich unsere Mädels um Trainer Ludwig Sättler schwer. Dass sie es aber auch gegen Spitzenteams der Liga können, zeigte der letzte Auftritt gegen Schutterwald. Dank des knappen aber verdienten 22:21 gegen die Badenerinnen sicherte man sich erneute Ligazugehörigkeit auf Verbandsebene. Erfreulich: Trainer Sättler hat bereits für die kommende Runde zugesagt. Die Situation im Kader wird ähnlich eng bleiben. Viele der jungen Abiturientinnen zieht es anschließend ins Studium oder ins Ausland.

Wesentlich weniger Schweißperlen auf die Stirn trieben uns – zumindest zunächst - die Herren. Die Truppe hat sich unter dem Trainerduo Krzystof Lisiecki und Ralph Kammer kontinuierlich weiterentwickelt. Nach einem eher durchwachsenen Start, unter anderem mit drei Niederlagen gegen die direkten Aufstiegsfavoriten, legte das Team eine Serie von 13 Siegen in Folge hin. Drei Spiele vor Rundenende schob sich die Mannschaft so bis auf den zweiten Tabellenplatz vor. Das entscheidende Spiel beim Tabellenführer Helmlingen II verlor man dann allerdings, sicherte sich aber den Relegationsplatz.

Dass die Murgtalhalle bei den entscheidenden Spielen der Damen und Herren prall gefüllt war und auch zu den beiden entscheidenden Auswärtsspielen der Herren in Helmlingen und Altenheim jeweils fast 150 Gästefans in Bussen die Mitfahrt antraten,

liegt neben der grandiosen Unterstützung durch unsere Fans auch an der Weiterentwicklung unserer Öffentlichkeitsarbeit. Diese wurde im abgelaufenen Jahr nochmals ausgebaut. Neben den bewährten Berichten im Schwabo und Murgtalboten, die mittlerweile jeweils von Aktivenspielern verfasst werden, wurde die Internetpräsenz ausgebaut. Ein PR-Team wurde gebildet, Kopf der Gruppe ist mit Florian Müller unser Ex-FSJ-ler beim TVB und mittlerweile Marketingmitarbeiter von Fußball 2-Ligist Jahn Regensburg. So werden nun also alle Zielgruppen bedient, sei es über die Printmedien, den heimischen PC oder das Smartphone. Die Ergebnisse können mittlerweile direkt nach Spielende aktuell im Internet eingesehen werden, zum Teil sogar Liveticker während der Spiele. Hier gehen auch unsere Handballverbände neue Wege.
Perspektivisch betrachtet, entwickeln wir uns also mit der Zeit. Damit dies aber nicht nur für die Organisation gilt, sondern auch im sportlichen Bereich Nachhaltigkeit herrscht, engagieren wir uns nach wie vor stark im Jugendbereich.
Dank unserer Jugendleiterin Alexandra Krebs und den zahlreichen Trainerinnen und Trainern gehen neben den drei Aktiventeams insgesamt zehn Jugendmannschaften im Trikot der SG auf Torejagd. Sie bilden zusammen mit den beiden Kleinkinderguppen „Zwerge“ und „Schlümpfe“ somit den Unterbau für die Erwachsenen. Man bietet derzeit eine sportliche Heimat für fast 150 Kinder und Jugendliche im Alter von drei bis 17 Jahren. Dass dies aber kein Selbstläufer ist, zeigten schon die Planungen für die kom-

Nach dem Handballkrimi war die Murgtalhalle ein Tollhaus!

mende Runde. Zum einen wird es immer schwerer, Kinder und Jugendliche für eine verbindliche Mannschaftssportart zu begeistern. Zum anderen ist die Suche nach geeigneten und verfügbaren Übungsleitern jedes Jahr auf Neue eine Herausforderung. Abschließend gilt mein Dank allen Mithelfern, die sich in irgendeiner Form in unserer Abteilung einbringen und Verantwortung übernehmen. Vom Elternteil, das mit einer Kuchenspende hilft, über die Zeitnehmer, Bewirter, Hallenkassierer, Öffentlichkeitsarbeiter bis hin zu den Schiedsrichtern, Trainer und Kollegen im SG-Ausschuss und Vorstand. Und natürlich auch ganz besonders den treuen Baiersbronner Zuschauern sowie der Vorstandschaft des TVB für die gute Zusammenarbeit.

Oliver Balle

Für das Schuljahr 2020/2021 suchen wir noch einen engagierten FSJ'ler. Info und Anmeldungen bis 31.12.2019 bei Rolf Günther (Tel. 07442-5639)

denker
edv kommunikation
HARDWARE
SOFTWARE
NETZWERKE
SERVICE
Ihr Kundendienst vor Ort!
Ruhbachgasse 13/1 • 72270 Baiersbronn-Mitteltal
Telefon 07442/81088 • Fax 81099
E-Mail: info@denker-edv.de
Internet: www.denker-edv.de

Turnen

Abt.ltr.: **Hannelore Günther**
Winterseitenweg 6
72270 Baiersbronn
Tel. 07442/5722

Vorschulturnen

Seit September treffen sich wieder alle Kids ab vier Jahre freitags von 17 bis 18 Uhr im neuen Hallenteil der Murgtalhalle zur wöchentlichen Übungsstunde. Schon von weitem kann man das fröhliche Kinderlachen hören. Unter der Aufsicht der Übungsleiterinnen Inge, Anne, Steffi, Sabine und Birgit toben und turnen die Kinder mit Begeisterung. Das Vorschulteam hat alle Hände voll zu tun, um Ordnung in die Rasselbande zu bringen. Diese Stunden stehen unter dem Motto „Spiel, Spaß und Bewegung“ und die Kinder finden es toll über Hindernisse zu klettern, wie Tarzan durch die Luft zu schwingen, wie ein Feuerwehrmann am neuen Multi-Motion-Center runter zu rutschen oder einfach nur zu schaukeln. Hierbei lernen Sie ihre Ängste zu überwinden.
Nach einer abwechslungsreichen Aufwärmrunde und dem anschließend lauthals gesungenen Lied „Theo, Theo ist fit“ werden alle Kids in gleichstarke Gruppen aufgeteilt. Dann turnen sie mit Spaß alle aufgebauten Stationen durch, dabei werden die Beweglichkeit und die Koordination geschult. Nachdem alle Stationen gemeistert sind, wird zum Abschluss ein Wettspiel veranstaltet. Viel zu schnell geht die Übungsstunde vorbei und bevor alle auseinander gehen, wird noch lauthals das Abschlusslied gesungen.
Die letzten Höhepunkte waren das Weihnachts- und Faschingsturnen. Vom Weihnachtsengel bekamen alle Kinder ein kleines Geschenk überreicht und beim Faschingsturnen waren viele fantasievolle Verkleidungen zu sehen. Wir freuen uns über jedes neue Kind.

Inge Gaiser

Holz-Hand-Werk Günter KG

Zimmerei
Gerüstbau
Bauschreinerei

Bildstöckleweg 40
D-72270 Baiersbronn
Tel: 0 74 42 / 55 33
Fax: 0 74 42 / 64 19

Eingetragenes Mitglied Zimmerer Innung

_Gerüstbau
_Balkone / Carports
_Altbausanierung
_Umbau und Renovierung

_Dachausbau
_Dachfenster
_Fenster und Türen
_Balkongeländer
_Holz-Terrassen
_Fassaden
_Holztreppen
_Fußböden
_Holzdecken

www.holzhandwerk-guenter.de

Das Vereins-sponsoring der Sparkasse

www.ksk-fds.de

Stöckeralm
Pizzeria da Giuseppe

30 Jahre Stöckeralm

Direkt an der Sesselbahn

Genießen Sie in gemütlicher Atmosphäre unsere italienischen Spezialitäten

Durchgehend warme Küche

Alle Gerichte auch zum Mitnehmen

Anita & Giuseppe Palazzari
Sankenbachstr. 121 · Baiersbronn
Tel. 07442/3508 · Montag Ruhetag

Fasching bei den Vorschulkids; die Übungsleiter (hinten v. l .): Dirk Frietsch, Stefanie Ziegler-Heinzelmann, Sabine Löffler, Birgit Sängle-Müller, Anne Herbert, Inge Gaiser

Bubenturnen

Hallo, wir sind die quirlige Truppe vom Bubenturnen. Jeden Dienstag von 17 bis 18 Uhr treffen wir uns in der Murgtalhalle, um gemeinsam zu trainieren. Zurzeit sind wir sechs bis neun Jungs im Alter von sechs bis neun Jahren.

Jede Woche trainieren wir abwechselnd an den Turngeräten Sprung, Parallel-Barren, Reck und Boden. Nach dem gemeinsamen Aufwärmen wird jede Woche ein anderes Gerät aufgebaut und daran trainiert. Das Kennenlernen der Geräte, sowie Erlernen verschiedener Übungen stehen dabei im Vordergrund.

Der Spaß an der Sache ist für uns sehr wichtig, daher wird jede Stunde mit einem gemeinsamen Spiel beendet. Das Wichtigste ist, dass die Kinder Lust am gemeinsamen Bewegen haben. Gerne darf bei uns mal „reingeschnuppert“ werden. Ab sechs Jahren (Schulbeginn) dürfen die Kinder bei uns mitmachen. Also einfach mal vorbei schauen! Wir freuen uns auf euch.

Katrin Günter

Steckbrief:

*Name: **Katrin Günter** (geb. Würth)*
Geboren: 07.11.1984
Wohnort: Baiersbronn
Familienstand: verheiratet, zwei Kinder
Beruf: Bürokauffrau
Tätigkeit beim TVB: Trainerin Bubenturnen seit Mai 2019

Vorne v. l. Kevin Stoll, Ferdi Güner, Louis Lehmann, Jaden Johannsen; hinten v. l. Louis Waidelich, Ben Günter, Luke Lehmann, Julian Züfle (es fehlen: Max Haist, Emilio Rothfuß und Simon Unold)

Die bisherige Bubentrainerin, Kerstin Güner (Mitte), wurde durch den 1. Vorsitzenden Rolf Günther und die Abteilungsleiterin Hannelore Günther beim Helferfest gebührend verabschiedet.

Jochen Weber wieder Deutscher Vizemeister

Am 23. März fanden in Wernau im Landkreis Esslingen die Württembergischen Seniorenmeisterschaften im Gerätturnen statt. Der 55-jährige Jochen Weber, berufsbedingt wohnhaft in Filderstadt, startet jedoch seit seiner Kindheit für seinen Heimatverein Turnverein 1893 Baiersbronn e.V. und belegte dort im Vierkampf in der Altersgruppe 55 bis 59 den 1. Platz. Als württembergischer Meister qualifizierte er sich damit für die Deutschen Seniorenmeisterschaften, die am 18. Mai im Bühl/Baden ausgetragen wurden. Über 270 Senioren und Seniorinnen gingen in verschiedenen Altersgruppen an die Geräte.

Jochen Weber turnte an den Geräten Boden, Sprung, Barren und Reck und hatte eine gute Tagesform. Mit 43,85 Punkten errang er den 2. Platz und wurde daher Deutscher Vizemeister hinter dem unschlagbaren Frank Grob (48,7 Pkte.) vom TSV Unterpfaffenhofen-Germering (Bayern) und knapp vor Ingo Drescher (43,3 Pkte.) vom TSV Krofdorf-Gleiberg (Hessen). Damit hat er seinen Vorjahreserfolg wiederholt. Seine stärkste Leistung gelang Jochen Weber am Reck als er mit 12,1 Pkte. knapp hinter dem Tagesbesten Frank Grob (12,2 Pkte.) rangierte.

Rolf Günther

<u>Redaktionsschluss</u>:
Die nächste Ausgabe des TV-Reports ist die 61. Auflage. Sie erscheint im Dezember 2019. Redaktionsschluss ist Dienstag, 01. Oktober 2019.

Jochen Weber (li.) wurde in Bühl deutscher Vizemeister

Gelungene Turnschau im Jubiläumsjahr

Der TVB hatte am 27.10.2018 die Turnschau des Turngaus Schwarzwald als Ausrichter übernommen. Viele Vorbereitungen lagen in den Händen der Verantwortlichen beim Turnverein und Turngau. Anlässlich des 125-jährigen Geburtstags vom TVB sollte es ein gelungener Abschluss des Jubiläumsjahres werden. Es wurde ein kurzweiliger Abend mit einem sehenswerten und bunten Programm aus Turnen, Tanz, Rhönradturnen, Akrobatik, Rhythmische Sportgymnastik und Rope Skipping.

Enthusiastisches Publikum in der Murgtalhalle

Die Turnabteilung des TVB unter der Leitung von Sonja Weinläder gestaltete mit 30 Turnerinnen den ersten turnerischen Programmpunkt mit der Airtrackbahn und setzte bereits hier einen tollen Glanzpunkt bei der Turnschau. Die Reaktionen des Publikums in der nicht vollbesetzten Murgtalhalle waren entsprechend enthusiastisch und diese tolle Stimmung hielt den gesamten Abend über an. Joachim Thiele, Vorsitzender Freizeitsport im Turngau Schwarzwald, moderierte die Gruppen an, begrüßte die anwesenden Ehrengäste und führte durch die Sportlerehrungen.

Nach kurzen Grußworten des 1. Vors. des TVB, Rolf Günther sowie STB-Präsidiumsmitglied Norbert Beck ging das Programm los. Nach der Airtrack-Vorführung des TVB folgte eine historische Turnstunde mit den „Alten Kameraden“ aus Baiersbronn. Die Freizeitsportler des TVB zeigten eine Aufwärm-Gymnastik anno 1893 mit dem Gymnastikstab. Einige der talentiertesten Turnerinnen aus den Vereinen im Turngau präsentierten ihre Küren an den Geräten Stufenbarren, Sprung und Boden. Die Turnerinnen stammen aus den Vereinen Dornstetten, Baiersbronn, Hochmössingen und Spaichingen.

Nach kurzer Umbauaktion waren die Wild Kids des TSV Hochmössingen dran. Eine große Nummer zeigte die Rhönradgruppe der Turngemeinschaft Seitingen-Oberflacht.

Danach stellte die Gymnastinnen-Gruppe des TV Bochingen ihren „Latin Fever“ vor. Die „Wild Cats“ aus Hochmössingen zeigten eine Mischung aus Tanz, Turnen und Akrobatik. Die zweite RSG-Gruppe der TG Schwenningen hatte sich in Partylaune versetzt. Mit den Handgeräten Bälle und Bänder zeigten die Wettkampfgymnastinnen ihr Können.
Märchenhaft wurde es danach mit dem TV Spaichingen: sie präsentierten Mary Popins und die Chimeysweepers in einem Mix aus Tanz, akrobatischen Turneinlagen und Sprüngen. Viel Ovationen ertanzten sich dann die Crazy Girls des TV Baiersbronn mit ihrem Comeback. In dieser Kombination traten sie letztmals im Jahr 2005 auf und zeigten nach nunmehr 13 Jahren, dass sie es immer noch drauf haben. Die Show-Tanz Gruppe Reloaded des TV Bochingen hatten eine Performance inspiriert aus der Serie „Babylon Berlin“ einstudiert. Den Schlusspunkt setzten die „Großen“ Rope Skipper des TV Nendingen. So konnte das Finale Schlussbild mit einem zufriedenen Gastgeber präsentiert werden und die Teilnehmer der Turnschau genossen nochmals richtig und verdient den Applaus des tollen Publikums.
Zwischen den Auftritten gab es Ehrungen verdienter Sportlerinnen und Sportler durch den Turngau (mit Tina Broß und Jochen Weber vom TVB).

J.Thiele/Vorsitzender Freizeitsport

Impressionen von der Turnschau am 27. Oktober 2018

Vom TVB wurden verdiente Ehrenamtliche der Abteilung Turnen geehrt (re.) und die Abteilung Turnen bedankte sich bei ihren Vorständen für die geleistete Arbeit vor und während des Jubiläumsjahres.

„Jump & Fun"-Tag kommt bestens an

Viel Spaß hatten die Kinder und die Erwachsenen beim großen „Jump & Fun"-Tag am 24. Febr. 2019 in der Murgtalhalle. Der TVB hatte sich für das Turnprojekt beim Schwäbischen Turnerbund (STB) beworben und konnte nun die bereitgestellten Geräte und Trampoline einsetzen. „Die Veranstaltung ist Teil des „Jump & Fun"-Pilotprojekts des Schwäbischen Turnerbunds für das der TV als Pilotverein ausgewählt wurde", so Sonja Weinläder, eine der Organisatorinnen. Die Geräte würden für das gesamte Schuljahr zur Verfügung gestellt werden, dabei sei das Ziel, den Kindern und Jugendlichen den Spaß an der Bewegung nahezubringen.

Spaß hatten dann bereits am Vormittag die rund 150 Kinder, die an den aufgebauten Mitmachstationen nach Herzenslust turnen und hüpfen konnten. In Begleitung ihrer Eltern tobten die jungen Teilnehmer über die Geräte. Vom jüngsten (ein Jahr) bis zum ältesten Teilnehmer (53 Jahre) wurde für jeden etwas geboten.

Am Nachmittag wurde dann für die rund 60 Teilnehmer ein Hindernis-Parcours nach dem Vorbild der erfolgreichen RTL-Serie „The Big Bounce" aufgebaut. Dabei galt es, die Hindernisse möglichst schnell zu überwinden. Wertungen gab es sowohl für Einzelläufe als auch für Familien, da entweder Eltern oder Geschwister gemeinsam antreten konnten.

„Wir freuen uns sehr über die tolle Teilnahme", sagte TVB-Vorsitzender Rolf Günther. Er dankte dem Helferteam Stefanie Barth, Tina Broß, Britta Graf, Maja Ruoß, Martina Spissinger und Sonja Weinläder, die nicht nur den Tag federführend organisiert hatten, sondern auch jeden Mittwochnachmittag regelmäßig ein Training mit dem Thema Hüpfen und Beweglichkeit anbieten.

Nach einer kurzen Einführungsrunde ging der Wettkampf zur flotten Musik los. Aus der gesamten Region waren die Gäste gekommen, um auf dem Hindernis-Parcours ihr Können zu zeigen. Unter anderem wurde über große Bälle geklettert und über den Schwebebalken balanciert. Spaß hatten die Teilnehmer am großen Trampolin und an

Oh wow

Die Styles der neuen Kollektion

CECIL

Street One

Angels

NEU BEI UNS

HEIMATLIEBE

VILA CLOTHES

Life Modeladen
Freudenstädter Straße 6
72270 Baiersbronn
Telefon: 07442/180105

life Modeladen

der Sprossenwand. Eine kleine Glocke kündigte jeweils das Ende des Laufs.
„Die Besucherzahlen insgesamt haben unsere Erwartungen übertroffen“, freute sich Sonja Weinläder. „Wir sind super zufrieden mit der Veranstaltung und haben von vielen Eltern Lob bekommen.“ Die Bewirtung der Gäste hatte die Turnabteilung des TVB übernommen.
Der Tag ging verletzungsfrei vorüber. Insgesamt war es aber eine rundum gelungene Veranstaltung, die im nächsten Jahr wiederholt werden soll. *Monika Braun*

Impressionen vom „Jump & Fun“-Tag am 24. Februar 2019

Turnerinnen vom TVB qualifizieren sich für das Bezirksfinale in Bingen

Mit 33 Turnerinnen im Alter von sieben bis 17 Jahren startete der TVB am 13. April beim Gaufinale P-Stufen Einzel in Spaichingen. Dort galt es, sich in einem Pflichtstufenwettkampf an den vier Geräten Sprung, Reck/Stufenbarren, Boden und Schwebebalken für das Bezirksfinale, welches Anfang Mai in Bingen ausgetragen wird, zu qualifizieren. Viele der jüngeren Mädchen nahmen das erste Mal an einem Wettkampf teil und waren entsprechend aufgeregt.

In ihrer Altersklasse AK 10 zeigte Lotta Raabe eine solide Leistung an allen Geräten und qualifizierte sich mit Platz 6 und 57,80 Punkten für das Bezirksfinale in Bingen. Mia Schulzke und Sofie Kerth (Tageshöchstwertung in ihrer Altersklasse am Boden mit 15,95 Punkten), beide AK 11, zeigten konstant gute Leistungen an den Geräten und wurden dafür mit Platz 4 (60,90 Punkte) bzw. Platz 5 (60,60 Punkte) und der damit verbundenen Qualifikation für das Bezirksfinale belohnt.

In AK 12 turnte Stella Graf-Kordes einen soliden Wettkampf, verlor dann aber leider durch einen „Patzer“ am Stufenbarren wichtige Punkte. Sie behielt jedoch die Nerven und sicherte sich durch ihre Tageshöchstwertung am Boden mit 16,20 Punkten Platz 5 und damit ebenfalls die Qualifikation für das Bezirksfinale.

Erwähnenswert sind auch die Ergebnisse der beiden Debütantinnen Lena Holl, AK 7, die mit 47,55 Punkten Platz 9 erreichte. Ebenso war Jessica Stoll, AK 8, mit 51,25 Punkten und dem 11. Platz erfolgreich. Beide lieferten trotz ihrer erst kurzen Vereinszugehörigkeit eine tolle Leistung ab.
Alle Ergebnisse der TVB-Turnerinnen:
Altersklasse (AK) 7 Jahre: 9. Lena Holl, 18. Danielle Klumpp, 20. Leni Menner, 21. Nele Josephine Petzold
AK 8: 11. Jessica Stoll, 18. Sophia Keil, 23. Antonia Helber, a.K. Veronica Skrzypiec
AK 9: 21. Gianna Hillenbrand, 33. Selin Benli, 36 Samuila Zheleva, 39. Mia Hilligardt, 40. Lara Glaser, 41. Rosi Braun, 42. Samira Lis
AK 10: 6. Lotta Pauline Raabe, 8. Marietta Grün, 26. Nayla Roeke, 28. Sally Petri, 30. Lena Wein, 31. Seraphina Kapinos, 31. Tia Burkhardt
AK 11: 4. Mia Schulzke, 5. Sofie Kerth, 8. Klara Julie Harzer, 20. Jule Sophia Barth
AK 12: 5. Stella Graf-Kordes, 7. Patricia Herbert, 11. Maja Hörmann, 19. Lucinda Hauser
Offene Klasse: 13. Yoana Zheleva, 20. Chantal Klumpp, 21. Maya Ruoß.

Michael Kerth

Stella Graf zum Landesfinale

Nach erfolgreicher Qualifikation auf Gauebene starteten vier Turnerinnen des TVB beim Bezirksfinale Süd P-Stufen am 5. Mai in Bingen, einem von drei regional unterteilten Bezirksfinalen des Schwäbischen Turnerbundes. Am Start waren 193 Turnerinnen, die in acht Altersklassen unterteilt waren. Die besten vier Turnerinnen aus jeder Klasse konnten sich bei diesem Wettkampf für das Landesfinale in Gärtringen qualifizieren.
Stella Graf, Altersklasse (AK) 12, ging zuerst an den Start und turnte einen erstklassigen Wettkampf. Sie erhielt die Tageshöchstwertung am Schwebebalken. Mit einer Gesamtpunktzahl von 61,85 Punkten sicherte sie sich den dritten Platz und somit eines der begehrten Tickets für das Landesfinale.
Ihre Vereinskameradin Lotta Raabe, AK 10, turnte einen ordentlichen Wettkampf, verlor aber am Sprung wichtige Punkte und landete am Ende mit 56 Punkten auf Platz 15. Mia Schulzke und Sofie Kerth, beide AK 11, starteten in einem sehr leistungsstarken Teilnehmerfeld. Beide konnten leider ihre Trainingsleistungen nicht abrufen und so endete der Wettkampf für Mia mit 58,30 Punkten auf Platz 11 und für Sofie mit 57,45 Punkten auf Platz 15. *Michael Kerth*

Lotta Raabe, Sofie Kerth, Stella Graf, Mia Schulzke (von links)

Stella Graf „Bronze“ beim Landesfinale

Nach ihrer erfolgreichen Qualifikation mit Platz drei beim Bezirksfinale Süd startete Stella Graf vom TVB am 18. Mai beim Landesfinale P-Stufen in Gärtringen in ihrer Altersklasse AK 12. Dort ermittelten die besten Turnerinnen aus den Bezirken Nord, Mitte und Süd des Schwäbischen Turnerbundes in den jeweiligen Altersklassen ihre Landesmeister.

Stella zeigte sehr stabile Leistungen am Sprung (14,90 Punkte) und Stufenbarren (14,70) und hielt sich damit alle Optionen für den weiteren Wettkampfverlauf offen. An ihren Paradegeräten, dem Schwebebalken und dem Boden, konnte sie gegen die enorm starken Konkurrentinnen ihre Nervenstärke ausspielen und „glänzte“ mit 15,85 bzw. 15,10 Punkten. Dafür erhielt sie an ihren „Lieblingsgeräten“ jeweils die zweithöchste Tageswertung. Am Ende erturnte sie sich mit 60,55 Punkten Platz drei und erhielt die „Bronzemedaille“. Mit lediglich 0,7 Punkten Rückstand auf die Landessiegerin Lisa Honer vom TV Spaichingen, ebenfalls Turngau Schwarzwald, ein toller Erfolg für die junge Baiersbronnerin bei ihrem ersten Landesfinale! *Michael Kerth*

Tina Broß qualifiziert sich für Schwaben Cup

Zum Start in die Wettkampfsaison des Jahres 2019 kämpften am 23.02. beim Bezirkscup Süd in Sigmaringendorf insgesamt 111 Turnerinnen aus acht Turngauen in verschiedenen Altersklassen um die Qualifikation für den Schwaben-Cup Leistungsklasse Einzel weiblich. Dieser vom Schwäbischen Turnerbund (STB) ausgeschriebene Wettbewerb wird am 23. März in Öhringen stattfinden.

In ihrer Riege LK 2.16+ absolvierte Tina Broß vom TVB ihren ersten Einzelwettkampf in der Kür an den vier Geräten Boden, Schwebebalken, Stufenbarren und Sprung gegen starke Konkurrentinnen. Tina turnte einen stabilen Wettkampf mit guten Wertungen. Am Schwebebalken musste sie jedoch einen Sturz verkraften, der sie wichtige Punkte kostete.

Am Ende erreichte sie bei ihrem Bezirkscup-Debüt einen beachtlichen vierten Platz mit einer Gesamtpunktzahl von 45,65 Punkten und die Qualifikation für

den Schwaben-Cup. Dort belegte sie den 11. Platz.

Tina Broß (Mitte) mit dem Trainerteam Michael Kerth und Sonja Weinläder

Steckbrief:
Name: **Christina Gaiser** (geb. Braun)
Geboren: 03.02.1987
Wohnort: Reichenbacher Höfe
Familienstand: verheiratet, zwei Kinder
Beruf: Entgeltsachbearbeiterin
Tätigkeit beim TVB: Leiterin Eltern-Kind-Turnen (16-17 Uhr) seit Januar 2019

Familien-Nachrichten

Wir gedenken unseren Mitgliedern und Sponsoren:

Ingrid Gaisser, Falkenstraße, (77 Jahre)
Manfred Haist, Im Lehen, (66 Jahre)
Gisela Reinhardt, Sankenbachstraße, (78 Jahre)

Wir gratulieren
... zur Hochzeit

Lukas und Sybille Gaiser geb. Finkbeiner
Frank Christian und Jennifer Carolin Klumpp geb. Teufel
Andreas Wendelin und Sabine Stimpfle geb. Kallfass

Wir gratulieren
... zur Geburt

des Sohnes **Till** den Eltern Michael und Kathrin Heinen geb. Süß
der Tochter **Josina** den Eltern Lukas und Sybille Gaiser geb. Finkbeiner
des Sohnes **Yassin** den Eltern Fouad El Farroudi und Beate Annelie Müller

Yassin

Im Jahr 2019 durften bzw. werden folgende Vereinsmitglieder einen **„runden" Geburtstag** feiern. Der TVB gratuliert recht herzlich und wünscht allen Glück und Gesundheit für die Zukunft.

50 Jahre:
Hermann Fahrner, Andreas Faißt, Matthias Würfele, Barbara Beilharz, Beate Mast, Carmen Züfle, Bärbel Claus, Bernhard Jablonski, Michael Wein

60 Jahre:
Wolfgang Nübel, Susanne Klumpp, Christoph Mast, Bärbel Wanke, Gudrun Mast, Hans-Helmut Züfle, Lilliane Günter, Ewald Bukenberger, Katrin Herrmann, Bernd Gaiser, Ingrid Haas, Christoph Herrmann, Ernst Hauser

65 Jahre:
Ellen Züfle, Hartmut Frey, Elli Kübler, Reiner Haist, Reinhold Meier

70 Jahre:
Bruno Finkbeiner

75 Jahre:
Helga Liepelt, Gisela Möhrle, Manfred Vetter, Gisela Gaiser

80 Jahre:
Käthe Batz, Richard Pfau, Walter Obkircher, Ewald Merkel, Klaus Birkigt, Peter Uhlig, Hermann Eberhardt, Rolf Rothfuß, Hedwig Braun, Helmut Gaiser, Heide Weber, Herbert Klumpp

85 Jahre:
Karl Mutschler

90 Jahre:
Max Faißt

Erika Willbrett feierte ihren 70.

Walter Obkircher (Mitte) wurde 80.

Klaus Birkigt (rechts) wurde ebenfalls 80.

Ewald Merkel (li.) feierte auch seinen 80.

Lieber Rolf, liebe TVB'ler,
Merry Christmas and a Happy New Year aus Übersee. Für euch geht das Jubiläumsjahr jetzt demnächst zu Ende und ich hoffe, dass alles wie geplant funktioniert hat. Dass die 125 Sportabzeichen erreicht wurden, habe ich mitbekommen und ich freue mich, dass ich dort mitwirken konnte, genauso wie bei allen anderen Veranstaltungen, die ich miterleben konnte. Außerdem hoffe ich, dass auch ohne FSJ'ler das sportliche Angebot nicht leiden musste (oder vielleicht auch qualitativ besser wurde).
Ich versuche auch hier weiter sportlich aktiv zu bleiben, auch wenn mir der Handball definitiv fehlt. Deswegen arbeite ich mehrmals die Woche an meiner körperlichen Verfassung, um zumindest mein Fitnesslevel zu halten oder sogar zu steigern, damit ich für mein Comeback vorbereitet bin. Aber abgesehen vom fehlenden Handball bin ich hier sehr zufrieden oder um es mit den Worten der Au-Pairs zu sagen: „It's different but good!" Deshalb bin ich sehr froh, durch mein FSJ bei euch die Möglichkeit zu dieser besonderen Erfahrung bekommen zu haben. Schon nach „nur" vier Monaten habe ich soviel erlebt, dass ich sagen kann, dass es definitiv die richtige Entscheidung war. Ich freue mich schon auf die restliche Zeit hier, auch wenn sie wie bisher sehr schnell vergehen wird. Aber schon jetzt kann ich sagen, dass dies mein zweites unvergessliches Jahr in Folge sein wird.

Viele Grüße und bis bald *Lars Kretschmer*

Turnverein Baiersbronn Termine 2019 - 2021

Do	30.05.**2019**	Weinwanderung (Himmelfahrt)	Kappelrodeck
Di	04.06.	Ausschusssitzung	„Rappen“
Do	06.06.	Sportlerehrung Gemeinde	Rosensaal
Do	27.06.	Vorständetagung TG Schwarzwald	Bühlingen
So	07.07.	Leichtathletik-Kreismeisterschaften	Stadion B‘bronn
So	14.07.	Gaukinderturnfest	Göllsdorf
Fr-So	19.-21.07.	Landeskinderturnfest	Heilbronn
Sa/So	20./21.07.	Flecka-Fescht	Oberdorf
Di	30.07.	Bewegungstag mit Grundschulen	Murgtalhallen
Sa	21.09.	Seminar „TVB 2030“	TV-Treff
Di	01.10.	Redaktionsschluss	TV-Report 2/19
Fr-So	04.-13.10.	Kunstturn-Weltmeisterschaften	Stuttgart
Sa	19.10.	Turnschau TG Schwarzwald	Deisslingen
So	20.10.	5. Baiersbronner City-Cross	Klosterreichenbach
Sa	26.10.	Altpapiersammlung	Baiersbronn
Sa	28.03.**2020**	Sportlerehrung Sportkreis FDS	Empfingen
Fr	03.04.	Mitgliederversammlung	„Hirsch“
Do-So	21.-24.05.	Landesturnfest	Ludwigsburg
Sa-Do	12.-16.05.**2021**	Internationales Deutsches Turnfest	Leipzig

Impressum:
Herausgeber: TV 1893 Baiersbronn e.V.
Auflage: 1.300 Stück
Erscheinungsweise: 2 x jährlich
Druck: Knödler Druck, Baiersbronn
Redaktionsschluss: 01.05.2019
Werberechte: TV Baiersbronn

Redaktion: Rolf Günther Tel. 5639, Gotthilf Klumpp („Pagemaker“), Nicole Knödler, Andreas Trück
Fotos: Oliver Balle, Axel Klisch, Andreas Trück, u.a.
Anzeigen: Rolf Günther

Wir danken herzlich:

folgenden Personen und Firmen, die uns mittels **Sach- und Geldspenden** ihre wertvolle Unterstützung zukommen ließen.

Batz, Siegfried und Käthe	Baiersbronn
HINKER-BEAUTY	Baiersbronn
Holz-Hand-Werk Günter	Baiersbronn
Huss, Erika	Obertal
Huss, Familie „Blume“	Obertal
Knödler Druck	Baiersbronn
Kreissparkasse	Freudenstadt
Life-Modeladen	Baiersbronn
Merklin Werbung	Baiersbronn
Mutschler, Karl und Edda	Baiersbronn
Obkircher, Walter	Baiersbronn
Pfau, Richard	Schramberg
Schulzke, Schaukelpferd	Baiersbronn
Seeger, Willy	Baiersbronn
Sport Klumpp	Baiersbronn
Trück, Georg (Altmühle)	Baiersbronn
Volksbank Baiersbronn Murgtal eG	
Fa. Waltersbacher	Mitteltal

Auch der TV Baiersbronn durfte sich über einen Scheck der Kreissparkasse freuen.

...auch für den Turnverein! Der TVB stellte sich dem neuen Marktdirektor der KSK, Jan Baumgartner (2. v. l.), vor.

Werden auch Sie
Werbepartner
des TV Baiersbronn

Wir bieten:

- Hallenbanden-Werbung
- Werbung auf Sportkleidung
- Anzeigen-Werbung im TV-Report

Bitte nehmen Sie mit Rolf Günther Kontakt auf: Tel. 0 74 42 / 56 39

Wussten sie schon, dass...

- die neue **Chronik des TVB** (Auflage rd. 900 Stück) **rd. 800 kg** wog? Es sind noch Exemplare beim 1. Vors. Rolf Günther (Tel.: 07442/5639) zu erhalten.
- Handball-Abteilungsleiter **Oliver Balle** bei der Mitgliederversammlung am 12. April betonte, dass die **Handball-Damen in Altenheim spielen und nicht im Altenheim?**
- **der 18. Mai 2019 als Glückstag in die TVB-Historie einging**? Zuerst gewannen die Handballer das Relegationsrückspiel mit zehn Toren Unterschied gegen TuS Altenheim II und stiegen in die Landesliga Nord auf. Dann erturnte sich Jochen Weber in Bühl erneut den Deutschen Vizemeistertitel. Ferner landete Stella Graf-Kordes in Gärtringen beim Landesfinale P-Stufen auf dem „Bronzerang".
- **alle Sport- und KfZ-Unfälle weiterhin unverzüglich bei unserem ehemaligen 1. Vorsitzenden Manfred Koenig (07441/86 37 41 im Geschäft und 07441/ 86 37 40 privat) zu melden sind?**
- mehrere TVB-Mitglieder in Kommunalparlamente gewählt wurden? Wiederwahl von **Fritz Kalmbach** (CDU) und **Dr. Michael Seitz** (SPD) sowie Neuwahl von **Martin Straub** (FWV) in den B`bronner Gemeinderat, außerdem von **Michael Müller** (FWV) neu in den Freudenstädter Stadtrat. Herzlichen Glückwunsch! Ein Dankeschön gilt auch den vielen TVB-Mitgliedern, die sich zur Wahl stellten und die nicht die erforderlichen Stimmen erhalten haben.

Unser 3. Vorsitzender **Andreas Trück** (Mitte) wurde beim Sportkreistag am 10. März 2018 als „WSJ-Multitalent" für besondere Verdienste ausgezeichnet. Als Kriterium für das „WSJ-Multitalent" werden nicht die Jahre der Tätigkeit als Kriterium herangezogen, sondern die Qualität der Arbeit!

Nach 30-jähriger Tätigkeit als verantwortlicher Sportredakteur des Schwarzwälder Bote in Freudenstadt wurde **Arno Schade** (dritter von links) durch Vertreter des Sportkreises Freudenstadt verabschiedet.

Sandra Hennig, die neue Leiterin der Sportredaktion Freudenstadt beim Schwarzwälder Bote und Nachfolgerin von Arno Schade, besuchte als ersten Sportverein im Landkreis den Turnverein 1893 Baiersbronn e.V. Auf Einladung der Vorstandschaft wurden ihr bei einem fast eineinhalbstündigen Gespräch durch die Vorsitzenden Rolf Günther (links) und Gotthilf Klumpp der Turnverein und dessen Sportanlagen vorgestellt. „Ich danke euch beiden auch für eure Zeit und die vielen Infos! Bis bald und schöne Grüße, Sandra“.

Im Rahmen einer Kooperation der Volksbank mit dem TVB führte **Jörg Gaiser** von der Radsportgruppe für die jugendlichen Clubmitglieder Trainingsstunden auf dem Mountainbike durch.

Rolf Günther stellte der neuen Abteilungsleiterin Gesundheit bei der Volkshochschule (VHS) Freudenstadt, **Sarah Valha**, den Turnverein vor. Der TVB kooperiert seit Herbst 2018 mit der VHS FDS.

Im Rahmen der Kooperation mit der Volksbank Baiersbronn Murgtal eG bot **Gabriele Raddadi** für die weiblichen Clubmitglieder Zumbastunden im TV-Treff an.

Auch 2018/19 führte der Turnverein zusammen mit dem evang. Kindergarten Unterdorf eine sportliche Kooperation durch. Übungsleiterin auf Seiten des TVB war wiederum Stefanie Barth. Im kommenden Jahr wird Inge Gaiser diese Leitung übernehmen.

Impressionen von der Weinwanderung in Kappelrodeck am 30. Mai 2019

Erstmals nach 2002 fand wieder eine Himmelfahrtswanderung statt. Sonja Weinläder und ihr Team hatten eine Weinwanderung beim Winzerhof Dagmar Doll in Kappelrodeck vorbildlich organisiert. Sowohl die Kids als auch die Erwachsenen hoffen, dass solch ein Event für alle Altersklassen auch in den kommenden Jahren angeboten wird.

Der älteste Teilnehmer und die Jüngste

Auch bei der Jugend kam keine Langeweile auf!

Weisheit:

Gesundheit bekommt man nicht im Handel, sondern durch den Lebenswandel. *(Sebastian Kneipp)*

Weintrinker sehen gut aus, sind intelligent, sexy und gesund. *(Hugh Johnson)*

Beitragsordnung des Turnverein 1893 Baiersbronn e. V. (gem. § 6 Vereinssatzung)

1. Die Beitragsordnung regelt alle Einzelheiten über die Pflichten der Mitglieder zur Entrichtung von Beiträgen an den Verein. Sie ist Bestandteil der Beitrittserklärung.

2. Der Mitgliedsbeitrag, die Aufnahmegebühren und die Umlagen werden von der Mitgliederversammlung beschlossen. Die festgesetzten Beiträge gelten ab Beginn des Jahres, in dem der Beschluss gefasst wird. Die Mitgliederversammlung kann durch Beschluss einen anderen Termin festsetzen.

3. Der **jährliche Mitgliedsbeitrag** an den Verein beträgt **ab 01.01.2008** (gemäß Beschluss der Mitgliederversammlung vom 30.03.2007):

- **Ehrenmitglieder beitragsfrei**
- **Kinder bis 4 Jahre beitragsfrei** (beim Eltern-Kind-Turnen ist eine aktive Mitgliedschaft des betreuenden Elternteils zwingend notwendig)
- **ab drittem Kind** (unter 18 Jahren in einer Familie) **beitragsfrei**
- **Jugendliche** (4 bis 18 Jahre) **40,00 Euro**
- **Aktive Mitglieder 60,00 Euro**
- **Passive Mitglieder 30,00 Euro**
- Für Sportler/innen, die an einer **Wettkampfrunde** im Laufe eines Jahres teilnehmen oder von Sportler/innen von Abteilungen, deren **Betreuung einen erhöhten finanziellen Aufwand** verursacht, wird ein **zusätzlicher Betrag von 15,00 Euro** erhoben.

4. Anträge auf Änderungen der Beitragshöhe sind mit entsprechenden Nachweisen dem Schatzmeister vorzulegen.

5. Im Mitgliedsbeitrag ist die Sportversicherung des Württembergischen Landessportbundes (WLSB) enthalten.

6. Der Einzug des Mitgliedsbeitrages erfolgt ausschließlich durch das SEPA-Lastschriftverfahren über EDV.

7. Bei Vereinseintritt bis zum 30. Juni ist der volle Mitgliedsbeitrag, ab 01. Juli der halbe Mitgliedsbeitrag zu entrichten.

8. Der Vereinsaustritt ist nur zum Ende eines Kalenderjahres möglich und muss beim Schatzmeister bis zum 30. November schriftlich erklärt werden.

9. Abteilungen können zur Deckung der Mehrausgaben auf Beschluss der Abteilungsversammlung und mit Zustimmung des Ausschusses Abteilungsbeiträge, Umlagen und Aufnahmegebühren erheben. Sie sind den Mitgliedern bei Eintritt in die Abteilung bekannt zu geben.

10. Für zusätzliche Sportangebote (Kurse) gelten gesonderte Gebühren.

11. Die Mitgliederverwaltung erfolgt durch Datenverarbeitung (EDV). Die personengeschützten Daten der Mitglieder werden nach dem Bundesdatengesetz gespeichert. Änderungen des Namens, der Anschrift und des Kontos sind sofort dem Schatzmeister mitzuteilen.

(Ordnung des TVB in der Fassung vom 30.03.2007/22.09.2010/13.10.2013)

Die Beitrittserklärung gibt es im Download-Bereich:
www.tv-baiersbronn.de („über uns“)

TURNVEREIN 1893 BAIERSBRONN

Beitrittserklärung mit
SEPA-Lastschrift-Mandat und
Einwilligung in die Datenverarbeitung

Hiermit erkläre ich meinen Beitritt zum Turnverein 1893 Baiersbronn e.V. als

☐ **jugendliches Mitglied** ☐ **aktives Mitglied** ☐ **passives Mitglied**

In die Abteilung: (es stehen mir die Angebote aller Abteilungen offen)

Unser SPENDENKONTO:
IBAN DE54 6426 1363 0005 1600 14 **BIC** GENODES1BAI

FotoBox Verleih
www.blackforest-fotobox.de

- Hochzeiten
- Geburtstage
- Weihnachtsfeiern
- Betriebsfeiern
- Firmenevents
- Abschlussbälle ...

Noch keine FotoBox für Ihre Hochzeit, Ihre Geburtstagsfeier oder Ihr Firmenevent?

Unsere Leistungen:
- Hochwertige FotoBoxen mit Spiegelreflexkamera
- Einzigartige Hintergrundsysteme
- Greenscreen
- Lieferung, Abholung, Auf- und Abbau oder einfach selbstabholen
- Tolle Accessoires
- Professionelle Fotodrucker (10 Sek. pro Ausdruck in Laborqualität)
- Individuelle Drucklayouts und Personalisierungen
- Professionelle Betreuung vor Ort
- Alle Bilder auf USB-Stick oder Datenlink
- Vermietung über eine komplette Veranstaltung
- Passwortgeschützte Online-Galerien
- Wir sind Top bewertet, besuchen Sie uns auf Facebook!

www.blackforest-fotobox.de
Manuel Kalmbach -- Stöckerweg 54 -- 72270 Baiersbronn
Tel.: 07442/8493751 -- E-Mail: info@blackforest-fotobox.de

Die FotoBox - Systeme der Profis aus Baiersbronn für die Region Freudenstadt

Ziehen Sie um?

Dann füllen Sie bitte dieses Formular aus und senden es an:
Turnverein 1893 Baiersbronn e.V., Postfach 1351, 72258 Baiersbronn
oder per Mail an: tvbaiersbronn@gmx.de
Name, Vorname .....
Neue Anschrift:
Straße, Hausnummer .....

_____ _____
PLZ Ort

umgezogen ab / seit .....

Haben Sie ein neues Konto?

Bitte ausfüllen, wenn Sie uns eine Einzugsermächtigung erteilt haben und sich Ihre Bankverbindung ändert:

_____ _____
Konto-Nummer Neue Bankleitzahl

_____ _____
IBAN-Nummer BIC

_____
Name oder Kurzbezeichnung der Bank

_____
Name des Kontoinhabers

Abmeldungen (nur zum Ende des Kalenderjahres möglich) sind schriftlich **bis spätestens 30.11.** zu richten an: **Turnverein 1893 Baiersbronn e.V., Postfach 1351, 72258 Baiersbronn** oder per Mail an: tvbaiersbronn@gmx.de (siehe auch Punkt 8 der Beitragsordnung).

Melden Sie bitte auch Namens-, Adress- oder Kontoänderungen an oben genannte Adresse. Sie erleichtern uns ehrenamtlichen Funktionären erheblich die Arbeit und gleichzeitig garantieren wir Ihnen, dass Sie den nächsten TV-Report auch erhalten.

Vielen Dank!

Liebe Mitglieder, liebe Leser,

der TV Baiersbronn bedankt sich an dieser Stelle bei allen Firmen und Geschäftsleuten recht herzlich für ihre Unterstützung. Darum bitten wir die Leser dieses TV-Reports, auch die Inserenten bei ihren Einkäufen zu berücksichtigen. Nur durch die Unterstützung dieser Werbepartner ist es möglich, dass unsere Vereinszeitung kostenfrei an Mitglieder, Kursteilnehmer, Einwohner und Gäste verteilt werden kann. **Herzlichen Dank!**

Trainingszeiten des TV Baiersbronn (Stand 01.06.2019)							Trainer / Ansprechpartner	
Abteilung	Gruppe	Jahrgang	Tag	Start	Ende	Halle	Name	Telefon
Basketball	U8 mix	≤ 2012	Di	15.45	17.00	Murgtalhalle Baiersbronn	AP Katja Gaiser	60 48 72
Basketball	U10 / U12 mix	2008-2011	Di	17.00	18.30	Murgtalhalle Baiersbronn	Katja Gaiser	60 48 72
Basketball	U10 / U12 mix	2008-2011	Di	16.45	18.00	David-Fahrner-Halle FDS	AP Katja Gaiser	60 48 72
Basketball	U14 / U16 mix	2005-2007	Di	18.00	19.30	Murgtalhalle Baiersbronn	Miriam Gaiser	07442 / 188 00 42
Basketball	U14 / U16 mix	2005-2007	Do	18.00	19.30	David-Fahrner-Halle FDS	Kirsten Stier	07441 / 535 00 11
Basketball	U16 / U18	2002-2004	Mo	18.30	20.00	Murgtalhalle Baiersbronn	AP Katja Gaiser	60 48 72
Basketball	U18 weiblich	2002-2004	Mo	18.00	20.00	Stadionhalle FDS	AP Bugrahan Akyüz	
Basketball	U18 weiblich	2002-2004	Mi	17.30	19.30	David-Fahrner-Halle FDS	Bugrahan Akyüz	0162 / 186 37 56
Basketball	U18 weiblich	2002-2004	Fr	20.00	21.30	Stadionhalle FDS	Bugrahan Akyüz	0162 / 186 37 56
Basketball	U18 männlich	2002-2004	Mi	17.30	19.30	David-Fahrner-Halle FDS	Bugrahan Akyüz	0162 / 186 37 56
Basketball	U18 männlich	2002-2004	Fr	20.00	21.30	Stadionhalle FDS	Bugrahan Akyüz	0162 / 186 37 56
Basketball	Ehemalige mix	Senioren	Fr	19.30	22.00	Murgtalhalle Baiersbronn	AP Katja Gaiser	60 48 72
Handball	Schlümpfe	≤ 2013	Fr	16.30	17.30	David-Fahrner-Halle FDS	Iris Züfle/Emma Harzer/Jule Fahrner	
Handball	Zwerge	≤ 2013	Mo	16:15	17:30	Murgtalhalle Baiersbronn	Beate Mohr/Simone Mohr	
Handball	F1-Jugend (FDS) mix	2011-2012	Di	16.45	18.00	David-Fahrner-Halle FDS	Heike Beckert/Egon Bruscalla	
Handball	F2-Jugend (BAI) mix	2011-2012	Mo	16:15	17:30	Murgtalhalle Baiersbronn	Sabine Randecker/Julia Kalmbach	
Handball	E-Jugend 1 (FDS) m.	2009-2010	Mo	16:30	18:00	Stadionhalle FDS	Alexandra Krebs/Thomas	07441 / 81 885
Handball	E-Jugend 2 (BAI) m.	2009-2010	Mo	17.30	19.00	Murgtalhalle Baiersbronn	Eva Maria Raster	
Handball	E-Jugend 1+2 männl.	2009-2010	Fr	15:00	16:30	David-Fahrner-Halle FDS	Alexandra Krebs/André Brehmert	
Handball	E-/D-Jugend weiblich	2007-2010	Di	17.00	18.30	David-Fahrner-Halle FDS	Selina Schwarzbach/Karen Sandelmann	
Handball	E-/D-Jugend weiblich	2007-2009	Fr	15:40	17:00	Stadionhalle FDS	Selina Schwarzbach/Karen Sandelmann	
Handball	D-Jugend männlich	2007-2008	Mo	17:30	19:00	Murgtalhalle Baiersbronn	Patrick Fischer	0171 / 330 29 43
Handball	D-Jugend männlich	2007-2008	Fr	16:30	18.00	David-Fahrner-Halle FDS	Patrick Fischer	0171 / 330 29 43
Handball	C-Jugend weiblich	2005-2006	Mi	17:30	19:00	Stadionhalle FDS	Sanja Kustro/Selina Schwarzbach	
Handball	C-Jugend weiblich	2005-2006	Fr	17:00	18:30	Stadionhalle FDS	Michaela Armbruster	0171 / 717 24 69
Handball	C-/B-Jugend männlich	2003-2006	Mo	18.30	20.00	Murgtalhalle Baiersbronn	z.Zt. Alexandra Krebs	07441 / 81 885
Handball	C-/B-Jugend männlich	2003-2006	Fr	17:00	18:30	Kreishalle FDS	z.Zt. Alexandra Krebs	07441 / 81 885
Handball	B-Jugend weiblich	2003-2004	Mi	17:30	19:00	Stadionhalle FDS	Michaela Armbruster	0171 / 717 24 69
Handball	B-Jugend weiblich	2002-2003	Fr	17:00	18:30	Stadionhalle FDS	Selina Schwarzbach	
Handball	A-Jugend männlich	2001-2002	Di	18:30	20:00	Kreishalle FDS	Pascal Baur/Christian Gubler	
Handball	A-Jugend männlich	2001-2002	Fr	18.30	20.00	Kreishalle FDS	Pascal Baur/Christian Gubler	
Handball	Damen+A-Jugend w	2002-Sen.	Mi	19:00	21:00	Murgtalhalle Baiersbronn	Ludwig Sättler	
Handball	Damen+A-Jugend w	2002-Sen.	Fr	18.30	20.00	Stadionhalle FDS	Ludwig Sättler	
Handball	Herren	Senioren	Di	20.00	22.00	Kreishalle FDS	Krzysztof Lisiecki/Ralph Kammer	
Handball	Herren	Senioren	Fr	20.00	22.00	Kreishalle FDS	Krzysztof Lisiecki/Ralph Kammer	
Handball	TW- + Fördertraining	11-18 J.	Mi	16.45	18.00	Murgtalhalle Baiersbronn	N. N.	
Handball	AH	Senioren	Fr	20.30	22.00	Murgtalhalle Baiersbronn	Andreas Trück/Michael Gaiser	
Leichtathletik	Jugend	≥ 2011	Mi	18.00	19.30	Murgtalhalle Baiersbronn	Oliver Peitsch	0160 / 821 20 29
Leichtathletik	Jugend	≥ 2011	Fr	18.00	19.30	Murgtalhalle Baiersbronn	Oliver Peitsch	0160 / 821 20 29
Radsport	Herren	Senioren	Mi	19.30	22.00	Murgtalhalle Baiersbronn	Andreas Reichel	8 12 52
TVB	Jump & fun, mix	7-10 J.	Mi	16.00	17.00	Murgtalhalle Baiersbronn	Stefanie Barth	12 13 86
TVB	Jump & fun, mix	11-15 J.	Mi	17.00	18.00	Murgtalhalle Baiersbronn	Stefanie Barth	12 13 86

Trainingszeiten des TV Baiersbronn (Stand 01.06.2019)							Trainer / Ansprechpartner	
Abteilung	Gruppe	Jahrgang	Tag	Start	Ende	Halle	Name	Telefon
TVB	Sportschule 1 Kl. 1-2	7-8 J.	Fr	17.00	18.00	Murgtalhalle Baiersbronn	alle Abt.leiter	
TVB	Sportschule 2 Kl. 3-4	9-10 J.	Fr	17.00	18.00	Murgtalhalle Baiersbronn	alle Abt.leiter	
Turnen	Eltern-Kind 1	2-4 J.	Mo	16.00	17.00	Murgtalhalle Baiersbronn	S. Andres + C. Gaiser	12 30 57
Turnen	Eltern-Kind 2	2-4 J.	Mo	17.00	18.00	Murgtalhalle Baiersbronn	Vesna + Evelyn Züfle	07441 / 950 92 54
Turnen	Vorschulturnen mix	5-6 J.	Fr	17.00	18.00	Murgtalhalle Baiersbronn	Inge Gaiser	67 61
Turnen	Buben	6-12 J.	Di	17.00	18.00	Murgtalhalle Baiersbronn	Katrin Günter	55 33
Turnen	Freizeitturnen w.	ab 8 J.	Fr	18.00	19.00	Murgtalhalle Baiersbronn	Stefanie Barth	12 13 86
Turnen	Leistungsgruppe w.	6-11 J.	Di	17.00	19.00	Murgtalhalle Baiersbronn	Sonja Weinläder	07443 / 240 79 97
Turnen	Leistungsgruppe w.	6-11 J.	Fr	16.00	18.00	Murgtalhalle Baiersbronn	Sonja Weinläder	07443 / 240 79 97
Turnen	Leistungsgruppe w.	ab 8 J.	Do	16.00	19.00	Murgtalhalle Baiersbronn	Sonja Weinläder	07443 / 240 79 97
Turnen	Leistungsgruppe w.	ab 12 J.	Di	17.00	20.15	Murgtalhalle Baiersbronn	Sonja Weinläder	07443 / 240 79 97
Turnen	Leistungsgruppe w.	ab 12 J.	Fr	18.00	20.30	Murgtalhalle Baiersbronn	Sonja Weinläder	07443 / 240 79 97
Turnen	Fitnessgymnastik, mix	Senioren	Di	20.00	22.00	Murgtalhalle Baiersbronn	Monika Sillmann	46 04
Freizeitsport	Fit und Aktiv, mix	Senioren	Mo	18.00	19.00	neue Wilh.-Münster-Halle	Monika Sillmann	46 04
	Kooperation ev. Kiga	5-6 J.	Di	14.00	15.00	neue Wilh.-Münster-Halle	Inge Gaiser	67 61
Jedermann	Jedermann Herren	Senioren	Fr	19.00	20.30	Murgtalhalle Baiersbronn	Klaus Nowak	07443 / 3 03 39
Volleyball	Kl. 5-6 mix (Kooper.)	11-12 J.	Fr	13.35	15.05	Murgtalhalle Baiersbronn	Gerhard Lindner	33 74
Volleyball	U18 männl.	14-17 J.	Di	18.30	20.00	Murgtalhalle Baiersbronn	Fabian Radmacher	0173 / 834 95 82
Volleyball	U18 männl.	16-18 J.	Do	17.00	18.30	Kreishalle Freudenstadt		
Volleyball	U18 weiblich	16-18 J.	Mo	17.00	19.00	Kreishalle Freudenstadt		
Volleyball	U18 weiblich	16-18 J.	Fr	18.00	20.00	Murgtalhalle Baiersbronn	Carolin Klumpp	0162 / 63 744 83
Volleyball	Damen	Senioren	Mo	19.00	21.00	Kreishalle Freudenstadt	Dennis Letzgus	0163 / 697 54 65
Volleyball	Damen	Senioren	Fr	20.00	22.00	David-Fahrner-Halle FDS	Dennis Letzgus	0163 / 697 54 65
Volleyball	Freizeit BAI	Senioren	Di	20.00	22.00	Murgtalhalle Baiersbronn	Sonja Gaus	0151 / 100 07 601
Volleyball	Freizeit FDS	Senioren	Do	18.30	20.00	Kreishalle Freudenstadt		
Volleyball	Herren	Senioren	Di	20.00	22.00	David-Fahrner-Halle FDS		
Volleyball	Herren	Senioren	Fr	20.00	22.00	David-Fahrner-Halle FDS		

Basketball	Abteilungsleiter						Jürgen Weber	12 12 53
Freizeitsport	Auskunft						Anja Kneißler	79 79
Handball	Abteilungsleiter						Oliver Balle	12 37 89
Handball	Jugendleitung						Alexandra Krebs	07441 / 81 885
Leichtathletik	Abteilungsleiter						Oliver Peitsch	0160 / 821 20 29
Radsport	Auskunft						Andreas Reichel	8 12 52
Turnen	Abteilungsleiterin						Hannelore Günther	57 22
Volleyball	Abteilungsleiter						Klaus Gaiser	60 47 04

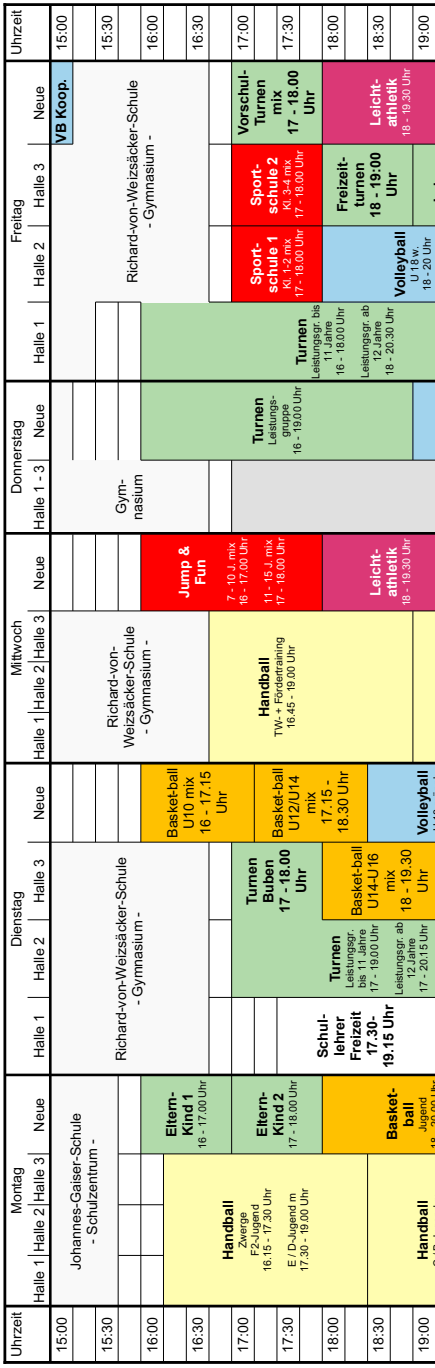
Uhrzeit
Montag
Halle 1 Halle 2 Halle 3 Neue
Johannes-Gaiser-Schule - Schulzentrum -
Eltern-Kind 1 16 - 17.00 Uhr
Eltern-Kind 2 17 - 18.00 Uhr
Handball Zwerge F2-Jugend 16.15 - 17.30 Uhr
E / D-Jugend m 17.30 - 19.00 Uhr
Handball C /B-Jugend m 18.30 - 20.00 Uhr
Basket-ball Jugend 18 - 20.00 Uhr
Handball Aktive 20.00 - 22.00 Uhr
Basket-ball Ehemalige mix 20 - 22.00 Uhr
Dienstag
Halle 1 Halle 2 Halle 3 Neue
Richard-von-Weizsäcker-Schule - Gymnasium -
Schul-lehrer Freizeit 17.30-19.15 Uhr
Turnen Leistungsgr. bis 11 Jahre 17 - 19.00 Uhr
Turnen Leistungsgr. ab 12 Jahre 17 - 20.15 Uhr
Turnen Buben 17 - 18.00 Uhr
Basket-ball U14-U16 mix 18 - 19.30 Uhr
Basket-ball U10 mix 16 - 17.15 Uhr
Basket-ball U12/U14 mix 17.15 - 18.30 Uhr
Volleyball U 18 männl. 18.30 - 20 Uhr
Volleyball Freizeit 20 - 22.00 Uhr
Fitness-gym. Mix 20 - 22.00 Uhr
Mittwoch
Halle 1 Halle 2 Halle 3 Neue
Richard-von-Weizsäcker-Schule - Gymnasium -
Handball TW- + Fördertraining 16.45 - 19.00 Uhr
Handball Damen + A-Jugend w 19.00 - 21.00 Uhr
Jump & Fun
7 - 10 J. mix 16 - 17.00 Uhr
11 - 15 J. mix 17 - 18.00 Uhr
Leicht-athletik 18 - 19.30 Uhr
Radsport Mix 19.30 - 22 Uhr
Donnerstag
Halle 1 - 3 Neue
Gym-nasium
Fussball
Turnen Leistungs-gruppe 16 - 19.00 Uhr
Volleyball Jugend 19 - 21 Uhr
Freitag
Halle 1 Halle 2 Halle 3 Neue
Richard-von-Weizsäcker-Schule - Gymnasium -
VB Koop.
Turnen Leistungsgr. bis 11 Jahre 16 - 18.00 Uhr
Leistungsgr. ab 12 Jahre 18 - 20.30 Uhr
Sport-schule 1 Kl. 1-2 mix 17 - 18.00 Uhr
Sport-schule 2 Kl. 3-4 mix 17 - 18.00 Uhr
Vorschul-Turnen mix 17 - 18.00 Uhr
Volleyball U 18 w. 18 - 20 Uhr
Freizeit-turnen 18 - 19:00 Uhr
Jeder-mann Turnen Herren 19 - 20.30 Uhr
Leicht-athletik 18 - 19.30 Uhr
AH-Training Herren / Damen 20.30 – 22.00 Uhr
Basketball Ehemalige mix 19.30 - 22 Uhr
15:00 15:30 16:00 16:30 17:00 17:30 18:00 18:30 19:00 19:30 20:00 20:30 21:00 21:30 22:00 22:30

Ihr Urlaubszuhause

Rosengarten
Hotel
Gasthof

- Sie finden uns zwischen Schwarzwald-halle, Freibad und den Tennisplätzen
- Ruhetag Mittwoch + Donnerstagmittag
- Ihr Wanderhotel in Baiersbronn
- Hallenbad mit Wohlfühloase
- Restaurant mit Kräuterküche

Wanderhotels
best alpine

- lichst
  Ihre Familien
  Schuler und Klumpp

Bildstöckleweg 35 · 72270 Baiersbronn
Tel. 07442/8434-0 · Fax 07442/8434-34
info@rosengarten-baiersbronn.de · www.rosengarten-baiersbronn.de

K

KLUMPPBUS

·TRANSFERFAHRTEN · VEREINSFAHRTEN
·GRUPPENFAHRTEN · FIRMENFAHRTEN
·SCHULFAHRTEN

TEL. 0 74 42 / 180 00 - 0 · INFO@KLUMPPBUS.DE
WWW.KLUMPPBUS.DE

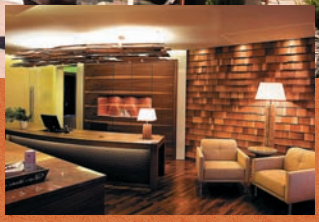

DER VITAL-TIPP

buchbar nach Reservierung
von Sonntag bis Donnerstag

GÖTTLICH SPEISEN

- Vitalcocktail im Schwimmbadbistro
- 3-Gang Vitalmenü am Mittag und
- 1 Stück hausgemachter Kuchen mit Tasse Kaffee oder
- zum Abschluss des Tages: 5-Gang-Verwöhnmenü mit drei verschiedenen Wahlmöglichkeiten bei allen Gängen

ECHTER WOHLSINN

- Eintritt in die BergSPA-Einrichtung ab 10 Uhr mit: Innen- und Außenpool, beheizt und Saunawelt, Techno-Gym Fitness-Studio und Gymnastikraum
- Teilnahme am „Wohlfit-Programm“ Fitnesskurse und Freizeitprogrammen
- Bereitstellung einer Badetasche mit Bademantel, Badetücher und Badeslipper

SCHLIFFKOPF BERGSPA

Buchen Sie Ihre persönliche Verwöhnzeit. Ob Kosmetik, Wellnessmassagen, Therapiemassagen, Hamam oder Sanftes Wasser – Ihre kleine Auszeit

Preis pro Person 70,00 €

Schliffkopf Wellness & Natur-Hotel, Familie Fahrner

Schwarzwaldhochstraße
72270 Schliffkopf (Baiersbronn)

Tel. 07449 - 920-0
Fax 07449 - 920-199

e-mail: info@schliffkopf.de
www.schliffkopf.de

Sport-Optik

für jede Sportart gut ausgerüstet durch Giese Optik

- Sportbrillen
- Sonnenbrillen
- Kontaktlinsen
- Visualtraining
- GPS-Outdoor-Navigation

giese optik
Andreas Reichel

Augenoptiker & Augenoptikmeister
Ruhesteinstr. 8, 72270 Baiersbronn, Tel. 0 74 42/812 50, info@giese-optik.de